R.E.ID SAN MARTIN 1843
CIUDAD
REP 2

LOS ANDES

DIECISEIS PAGINAS
Precio del Ejemplar $ 6,00

Año XCIII | Registro Nacional de la Propiedad Intelectual Año 1974: Nº 1.270.582. | MENDOZA — Jueves 3 de Julio de 1975 | Publicación adherida al Instituto Verificador de Circulaciones | Núm. 30.973

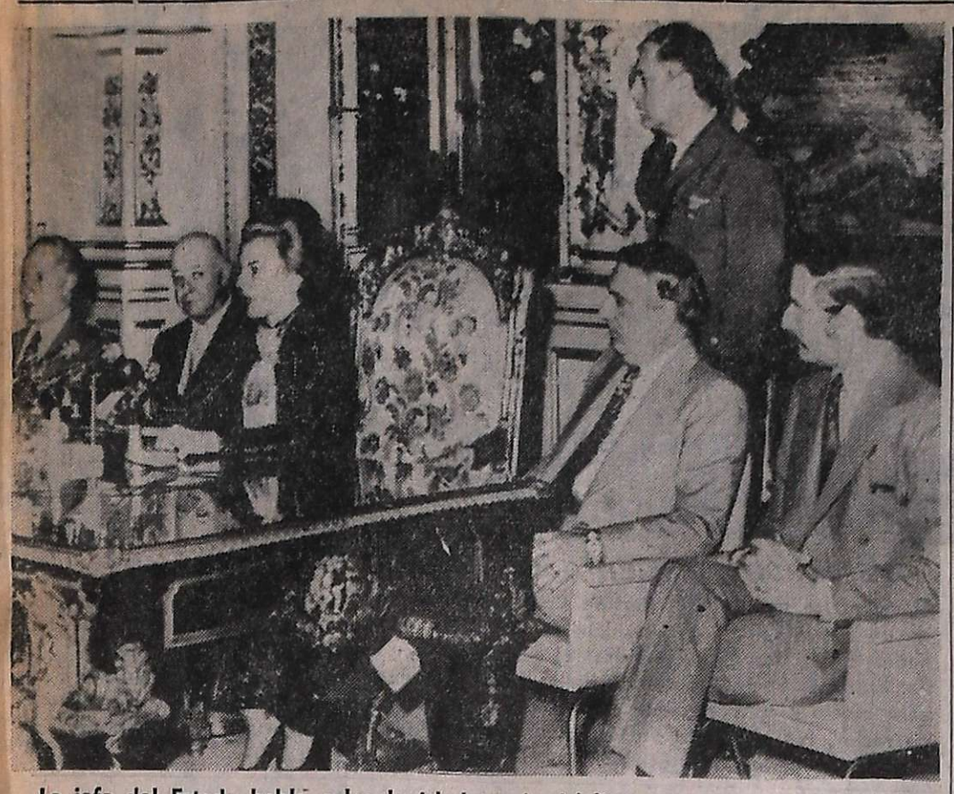

La jefa del Estado habla a los legisladores justicialistas, a quienes recibió durante la mañana de ayer. (Radiofoto de Télam).

Postergóse la elección del titular del Senado

La Presidente deliberó con diputados y senadores peronistas. Refirmó el principio de verticalidad

BUENOS AIRES, 2 (NA). — La presidente María Estela Martínez de Perón mantuvo hoy una larga reunión con los diputados y senadores peronistas y obtuvo que estos últimos abandonaran, al menos momentáneamente, su propósito de elegir presidente provisional de la cámara alta, señalando que "ello sería útil para los planes golpistas".

Durante la audiencia —según trascendió— la jefa del Estado refirmó el principio de verticalidad que distingue al movimiento que ella encabeza, y anunció el inmediato envío al Congreso de un proyecto de ley de acefalía, y expresó tácitamente su respaldo al ministro de Economía, Celestino Rodrigo, al recordar que es un ministro peronista por lo que reclamó que cuando concurra a la Cámara de Diputados sea tratado con la cortesía y la cordialidad correspondientes.

Diputados y senadores nacionales del peronismo aparecen reunidos en espera de que la Presidente les dirija la palabra. (Radiofoto de Télam).

La reunión se inició poco después de las 12 en el salón blanco del palacio gubernamental y en su fase previa estuvo rodeada de un notorio hermetismo de parte de la Secretaría de Prensa y Difusión de la Presidencia, que recién conformó su realización media hora antes del comienzo y cuando ya eran numerosos los parlamentarios que habían ingresado a la Casa Rosada.

Finalmente alrededor de un centenar de senadores y diputados —cuya nómina completa no fue dada a conocer— tomaron ubicación en el recinto, mientras que la señora María Estela Martínez de Perón lo hacía en el estrado, flanqueada por el titular de la cámara baja, Raúl Alberto Lastiri; el vicepresidente primero del Senado, Carlos Evans; el presidente del bloque justicialista de diputados, Ferdinando Pedrini, y el vicepresidente del bloque del Senado, Italo Lúder —que ocupó ese sitial en lugar de José Humberto Martiarena, titular del bloque, de viaje en el exterior.

Información oficial

Las deliberaciones se prolongaron hasta las 13.40 indicando la Secretaría de Prensa y Difusión que en un transcurso "la jefa del Estado explicó a los legisladores peronistas "la situación real por la que atraviesa el país", agregando que paralelamente los instó a mantener una unidad total "para impedir los intentos de destrucción del movimiento en que estarían empeñados algunos sectores disolventes de la vida nacional".

Tras indicar que la señora de Perón actuó en la oportunidad como "jefa del movimiento y presidente de la República", el comunicado oficial consigna que "obtuvo de parte de los legisladores el total acatamiento a sus directivas".

Agrega luego la Secretaría de Prensa y Difusión que también tuvo la presidente "la seguridad de que los integrantes de ambas cámaras legislativas del Congreso Nacional se abocaran al tratamiento de importantes proyectos que el Poder Ejecutivo enviará al parlamento, especialmente la iniciativa que se refiere a la ley de acefalía con los fundamentos necesarios para la modificación a la que aspira el Poder Ejecutivo".

Se consigna finalmente en la información oficial que la senadora Yamili Barbora de Nasiff y el diputado Ferdinando Pedrini hablaron "en representación de los legisladores" y que en ambos casos tuvieron palabras de adhesión total a lo manifestado por la presidente", tras lo cual tomó la palabra el senador Italo Lúder quien manifestó "la adhesión de los senadores partidarios en el sentido de que el bloque dejará sin efecto la iniciativa para la designación del presidente provisional de la cámara alta, en atención al proyecto que enviará el Poder Ejecutivo al parlamento nacional".

Tal información contradice lo manifestado por Ferdinando Pedrini, cuando consultado por los periodistas al culminar la reunión sobre si se había tratado la elección del presidente del Senado, indicó que "no, esa es una cuestión que compete a los senadores, yo soy diputado nacional y no se nada de eso.. Estuvieron en la reunión los senadores pero no se tocó el tema".

Pedrini definió a la reunión como "muy amable y muy linda", aclarando que habían sido convocados por la presidente en su carácter de jefa del Movimiento Nacional Justicialista.

"Hemos tratado nuestras cosas —agregó— nuestra inquietudes, fijándose la orientación que se debe dar a nuestro movimiento y su futura reorganización, fue una reunión entre peronistas".

Consultado sobre el comunicado dado a conocer en la víspera por la mayoría del bloque justicialista del senado, manifestando su apoyo a la señora de Perón, a la CGT y a las 62 Organizaciones, Pedrini indicó que tampoco se había abordado el tema en la reunión, explicando que el mismo se confeccionó fundamentalmente con el sector gremial del bloque", con cierto apoyo de la rama política y dos senadoras de la rama femenina".

En el instante que se estimaba concluida la audiencia —según pudo saberse— el senador nacional Italo Lúder (Buenos Aires) —algunos legisladores comenzaban a incorporarse— solicitó a la presidente de la Nación que lo escuchara por pocos minutos.

Expresó también su acatamiento a la "verticalidad" pero incursionó en argumentaciones constitucionalistas y políticas, en la necesidad y conveniencia de elegir de inmediato presidente provisional del senado. Recordó que "Perón nos enseñó a ser esclavos de la ley y de la Constitución".

"Yo también, como Perón, soy esclava de la ley", replicó severamente la jefa de Estado.

Un incidente

También trascendió que que cuando la presidente de la Nación se aprestaba a retirarse del Salón Blanco se registró un incidente. El diputado nacional Eduardo Farías (Buenos Aires) expresó en voz alta que era "indispensable la inmediata reorganización del partido justicialista y no continuar perdiendo tiempo con anuncios que nunca se concretan". Raúl Lastiri, quien ejerce la vicepresidencia ejecutiva de esa agrupación política, y que lo escuchó desde la mesa presidencial le replicó en tono enérgico: "Miente. El partido estará reorganizado en menos de treinta días".

Farías, sin mirarlo, se limitó a advertir: "Yo me estoy dirigiendo a la presidente de la Nación y jefe del Movimiento Nacional Justicialista".

La crisis entre el gobierno y la CGT sigue sin definición

Advirtióse pesimismo. A las 2.30 de hoy seguían registrándose tensas gestiones. La central obrera de Córdoba dispuso un paro

BUENOS AIRES, 2 (NA). — Al cabo de una nueva jornada de agotadoras gestiones, consultas y entrevistas, la crisis producida por el enfrentamiento de la cúpula sindical con el Poder Ejecutivo continuaba esta noche sin definición, mientras cundía la impresión de que los términos iniciales de la controversia se mantenían con escasas variantes alejando la obtención de una fórmula de entendimiento, que en la noche de ayer parecía más próxima.

A medianoche, en el despacho del presidente de la Cámara de Diputados, Raúl Lastiri, se realizaba una reunión a la que asistían, además del nombrado, los dirigentes Casildo Herreras y Lorenzo Miguel, y el ministro de Economía, Celestino Rodrigo, en fuentes sindicales prevalecía la impresión de que ese cónclave constituía un último y desesperado esfuerzo para buscar una salida, que cada vez aparecía más difícil.

El eje de las gestiones se ubicó en esta oportunidad en el edificio del Palacio de Hacienda, sede del Ministerio de Economía, donde las deliberaciones de los dirigentes obreros con los ministros del Poder Ejecutivo Nacional se extendieron desde la media mañana hasta el término del día, interrumpidas sólo por breves intervalos.

Pero aunque la sede económica se constituyó en el epicentro de los acontecimientos, estos también se proyectaron primero hacia la Casa Rosada, donde la presidente de la Nación mantuvo una larga reunión con un centenar de legisladores peronistas, y luego hacia el Parlamento, donde se registraron los ecos de esa entrevista, complementados con una visita del ministro Rodrigo previa a la interpelación anunciada para hoy en la Cámara Joven.

Tal como ya ocurriera el martes, un clima de creciente descontento cubrió vastos sectores laborales de esta capital y su zona de influencia, y el interior del país, constituyéndose en un elemento de apremio para los protagonistas de las negociaciones.

Por lo demás, la presencia de Casildo Herreras y Lorenzo Miguel, líderes de la CGT y las 62 Organizaciones, llegados al comenzar la tarde al aeropuerto de Ezeiza, pareció conferir carácter decisivo a las tratativas.

Casi a medianoche, estas continuaban, mientras en esferas sindicales y políticas se tejían toda clase de conjeturas y se aventuraban versiones sobre los eventuales términos de la negociación, que iba de la fijación de nuevas escalas salariales hasta un eventual canje de renuncias que incluiría a los principales protagonistas de la controversia.

La actividad se inició poco después de las 10 cuando arribaron al salón de acuerdos del Ministerio de Economía los primeros integrantes de la delegación sindical. Simultáneamente ingresaban al despacho del titular de esa cartera, ingeniero Celestino Rodrigo, los ministros de Relaciones Exteriores, Interior, Justicia, Educación, Defensa Nacional y Trabajo. Es decir que estaban todos los componentes del gabinete nacional con la excepción del ministro de Bienestar Social, José López Rega, quien se excusó de asistir. Entretanto la delegación sindical quedaba integrada con los siguientes dirigentes: Adalberto Wimer, Alberto Campos, José Báez, Delfor Giménez, Alberto Triaca, Héctor Chacón, el senador Afrio Pennissi, Oscar Smiht, Rogelio Papagno, Esteban Rolando, Maximiliano Castillo y José Rodríguez.

Al llegar al centro de las delegaciones el nuevo ministro de Trabajo, Cecilio Conditti, utilizó una expresión bien gráfica para condensar el tema central del momento: "Trataremos de salvar los pesos y el movimiento. Será estudiada una propuesta de la CGT para superar las dificultades surgidas en torno de los aumentos salariales".

—¿Se considera la vigencia de las condiciones de trabajo, pactadas en las paritarias? Se le preguntó.

—No, fue su rápida respuesta —el problema principal es el salario.

—¿Habrá una definición urgente?.

—Entiendo que hoy debe producirse la solución, pero no puedo adelantar nada más, por cuanto en la negociación se abordarán todos los aspectos que conduzcan a un rápido entendimiento.

Vista general de la reunión que en el palacio de Hacienda mantuvieron ayer los ministros del Poder Ejecutivo Nacional con dirigentes de la CGT. (Radiofoto de Télam).

Distensión y análisis

Las deliberaciones se prolongaron ininterrumpidamente hasta cerca de las 13 horas, momento en que algunos dirigentes dedicaron a un breve esparcimiento en las inmediaciones. Se supo entonces que el ministro de Economía había presidido las deliberaciones, efectuando una nueva y descarnada exposición sobre la situación de la economía argentina, valido de gráficos y estadísticas que un proyector exhibía agigantado en el hilo tenue de su luz.

También en ese instante se supo que los dirigentes sindicales habían replicado algunas de las afirmaciones ministeriales, mostrando índices y guarismos que contradecían los supuestos esgrimidos por el conductor de la política económica oficial.

La propuesta de la CGT

A medida que la deliberación se prolongaba y el avión que conducía al país a los principales dirigentes del sector obrero se acercaba al aeropuerto internacional de Ezeiza, la posición de los dirigentes sindicales parecía cobrar un paulatino endurecimiento.

Básicamente, los aspectos abordados por la CGT, eran tres:

1º) Plena vigencia de los convenios preparados por las convenciones colectivas de trabajo y restablecimiento en su todo vigor de la Ley 14.250, que dio nacimiento a las convenciones paritarias.

2º) Atendiendo a la situación especial de la economía argentina, los dirigentes sindicales manifestaron que en esta emergencia aceptarían una limitación salarial, pero no más allá de junio de 1976. La base de un acuerdo de tal naturaleza debía presuponer un incremento inmediato del 80 por ciento en lugar del 50% ofrecido por el gobierno.

Además, debía sumarse a él un 25 por ciento en octubre y otro 25 por ciento en enero, de forma de alcanzar el 130 por ciento el año venidero. Los sindicalistas habían estimado, precisamente, en un 150 por ciento el crecimiento del costo de vida a partir del presente mes.

Llegan los dirigentes

La interrupción de la deliberación fue aprovechada por algunos dirigentes, entre los cuales se contaba Adalberto Wimer para dirigirse a la Asociación Obrera Textil, donde se encontraban los máximos dirigentes gremiales, Casildo Herreras, secretario general de la CGT, y Lorenzo Miguel, secretario general de las 62 Organizaciones, llegados poco antes al país.

Una comida servida en una rápida conjunción de emparedados y vino, permitió distender la tensión del momento y prolongar el lapso de espera hasta que arribaran al Salón de Acuerdos Herreras y Miguel.

Recién en ese momento pudo advertirse que la deliberación entraba en su etapa decisiva, lo que quedó corroborado cuando a las 17.20 todos los ministros del P.E. dejaron el Palacio de Hacienda. El ministro de Educación, doctor Ivanissevich, declaró que se dirigían a la residencia presidencial de Olivos, a fin de conversar con la jefa del Estado.

Hay un principio de solución

Separadamente del grupo ministerial principal, el titular de Trabajo, don Cecilio Conditti, enfrentó a un nutrido conjunto de periodistas. Dijo que existía un principio de solución y que los ministros se dirigían a Olivos a fin de someter a la jefa del Estado una propuesta con las bases acordadas en la reunión.

—¿Proseguirá esta reunión? se le preguntó.

—Las reuniones seguirán ahora en Olivos.

—¿Participarán también los gremialistas?

—Los dirigentes sindicales irán a Olivos cuando sean llamados por la presidente de la Nación.

—¿Fue analizado el plan económico?.

—Fue analizado todo, globalmente: en lo económico, lo político y lo social. Reitero que llevamos a Olivos un principio de acuerdo para considerarlo con la presidente de la Nación.

A Olivos y al Congreso

Mientras el ministro de Economía enderazaba sus pasos hacia la residencia de Olivos, otros miembros del gabinete económico se dirigían hacia el Congreso, donde al término de la tarde se esperaba que el ingeniero Rodrigo concurriese al bloque del Frejuli. Se aseguró en esas circunrtancias que el titular de Economía también

(Pasa a la Pág. 2, Col. 3ª)

Aclamaron a Miguel y a Herreras en Ezeiza

Diez mil trabajadores esperaron el arribo de ambos dirigentes. Medidas de seguridad

Lorenzo Miguel y Casildo Herreras, acompañados por otros dirigentes gremiales, saludan a la multitud que se dio cita ayer en Ezeiza para esperarlos. (Radiofoto de Télam).

BUENOS AIRES, 2 (NA). — Una multitud calculada en cerca de diez mil trabajadores que cubría prácticamente toda la extensión de las terrazas de la estación internacional de Ezeiza atronó al aire con gritos y bombos cuando los máximos dirigentes de la CGT y las 62 Organizaciones Gremiales peronistas, Casildo Herreras y Lorenzo Miguel, asomaron esta tarde al borde de la escalerilla del Boeing 707 de Aerolíneas Argentinas en el que arribaron al país procedentes de Europa.

Los obreros, pertenecientes en su gran mayoría a los gremios metalúrgicos y textiles de los que son originarios ambos dirigentes, habían comenzado a llegar a Ezeiza desde antes de las 9 de la mañana y durante casi cinco largas horas se mantuvieron coreando estribillos favorables a Herreras y Miguel y contrarios a los ministros de Bienestar Social, José López Rega y de Economía, Celestino Rodrigo.

Los contingentes fueron llegando en la mayor parte de los casos en ómnibus que los habían trasladado desde los establecimientos fabriles donde se habían realizado asambleas disponiendo paros para poder dirigirse a Ezeiza a recibir a los dos sindicalistas.

El anuncio del arribo de Casildo Herreras y Lorenzo Miguel fue formulado anoche en las dos organizaciones gremiales que lideran, señalando como medio de llegada el vuelo 141 de la empresa Aerolíneas Argentinas, cuyo aterrizaje estaba previsto inicialmente para las 11.15, produciéndose finalmente, tras varias modificaciones del horario, a las 13.40.

Mientras se concretaba el arribo de los grupos de manifestantes, que en la mayoría de los casos se identificaban con grandes carteles que señalaban la organización gremial a que pertenecían y el establecimiento en que trabajaban, fue posible detectar en las confiterías de la estación aérea a numerosos dirigentes gremiales no sólo de los textiles y metalúrgicos, sino de otros sindicatos. Así fue factible a ver a Lisandro Zapata (U.O.M.) Inés de Ghiam, secretaria adjunta de la Federación de Empleados de Comercio; diego Ibáñez, de SPE; Enrique Mico, del Sindicato de Obreros y Empleados de la Industria del Vestido y Afines (SOIVA); dirigentes de la Asociación Bancaria y numerosos delegados de otras agrupaciones sindicales.

Los manifestantes no tropezaron en su desplazamiento hacia Ezeiza y en sus movimientos dentro de la estación aérea con ningún inconveniente, pues el operativo policial montado desde hora temprana era discreto y con el correr de las horas fue desapareciendo gradualmente. Inicialmente se habían instalado entre los dos salones de tránsito de pasajeros dos camiones de asalto y sus dotaciones se habían apostado, una frente a los mismos en las cercanías de una de las escaleras de acceso a la terraza y la otra en el interior del salón "B" frente a las puertas de entrada al sector de aduanas. Los efectivos policiales estaban armados con fusiles Fal, metralletas y equipos lanzagases.

Frente al salón de la oficina de relaciones públicas que comunica con la sala Vip del aropuerto, dos agentes uniformados impedían el acceso de los periodistas a la zona habitualmente habilitada para sus tareas.

Con el correr de las horas el panorama se fue modificando en parte por el desplazamiento de los efectivos policiales que volvieron a los vehículos en que habían llegado y también en razón de que un hecho totalmente ajeno a los hechos provocó una distensión general. El arribo en un vuelo de Varig, del boxeador Carlos Monzón y la vedette Susana Giménez.

Esto obligó en primera instancia a permitir el ingreso de los fotógrafos a la pista de aterrizaje y la entrada de los cronistas al salón Vip donde el campeón mundial y la artista ofrecían una conferencia de prensa.

Finalizada la misma se no-

(Pasa a la Pág. 2. Col. 6ª)

Fue levantado el paro de la UOM de Santa Fe

SANTA FE, 2 (NA). — La Unión Obrera Metalúrgica de Santa Re resolvió esta noche levantar el paro laboral que mantiene desde el lunes y pasar a cuarto intermedio hasta mañana a las 13, en que se reanudará el plenario de delegados en el local de la UOM.

Los delegados del gremio metalúrgico de esta capital, se reunieron en congreso extraordinario para analizar la situación actual y tras formular duras críticas a la política económia instaurada por el ministro Celestino Rodrigo, a la que calificaron de liberal, resolvieron brindar su "respetuoso apoyo" a la Presidente de la Nación y levantar las medidas de fuerza que cumplían los trabajadores del sector.

Doscientos quince delegados, en representación de cincuenta y tres establecimientos industriales de la zona tras prolongadas deliberaciones dieron a conocer un comunicado en el que expresan que "ante la política represiva aplicada desde el Ministerio de Economía con respecto a la homologación de los convenios colectivos de trabajo".

Sostiene que la política "es de corte liberal, lo que hace que la clase trabajadora, sometida a presiones socio-económicas, la obligan a movilizarse en defensa de los postulados del gobierno que votaron con el general Perón, y que hemos sustentado toda la vida".

Agrega que "en un movimiento de masas como es el movimiento nacional justicialista se encuentran mancomunados distintos espectros políticos y en este caso los sectores de la derecha pretenden hacer recaer el esfuerzo del desarrollo económico sobre la clase trabajadora.

El comunicado del congreso metalúrgico expresa que es "consciente que para alcanzar una patria justa, libre y soberana, solamente se puede hacer con un pueblo con real valor adquisitivo que compense sus esfuerzos y no que beneficie a los sectores de la oligarquía nacional y de los monopolios multinacionales".

Los congresales dejaron perfectamente aclarado que son "contrarios a cualquier terrorismo de todo signo que pretenda capitalizar las luchas del movimiento obrero por sus reivindicaciones" y que son "respetuosos de la señora Presidente y de la doctrina justicialista que legara el teniente general Perón, y pretender con la movilización masiva de los trabajadores corregir un error al que se le está induciendo".

Finalmente informa que resolvieron "levantar el paro a partir de las 24 y pasar a cuarto intermedio hasta el día siguiente a las 13, para reanudar las deliberaciones en el local de la Unión Obrera Metalúrgica".

Rodrigo explicó su plan en Diputados

Pedrini logró superar un conflicto

BUENOS AIRES, 2 (NA). — El equipo económico, encabezado por Celestino Rodrigo, concurrió esta tarde al bloque de diputados nacionales del Frente Justicialista de Liberación para informar sobre el programa puesto en ejecución desde los primeros días de junio.

Las deliberaciones se inicaron poco después de las 18, con la presidencia de Ferdinando Pedrini. El ministro Rodrigo, quien participaba de una reunión de gabinete en Olivos, recién se incorporó a la sala del bloque a las 20,30.

La reunión fue precedida de confusas versiones que aludían a la deliberada ausencia de los legisladores de la rama gremial, y también otros de las ramas políticas y femenina. Se invocaba, para fundamentar la no concurrencia, el reclamo formulado al mediodía por la Presidenta de la Nación en el sentido que se recordara que Rodrigo cuenta con su respaldo y "es un ministro peronista".

Trascendió que Pedrini realizó rápidas gestiones y obtuvo, como culminación de su esfuerzo, que los "rebeldes" desistieran de su decisión.

Momentos antes de las 18 varios empleados ingresaron al bloque transportando un proyector, una pantalla, gráficos y cajas con diapositivas. Todos elementos para ilustrar la exposición del ministro Rodrigo y sus colaboradores.

También se distribuyó entre los legisladores copia del mensaje ministerial difundido el lunes último. Muchos subrayaron párrafos para formular interrogantes.

Al incorporarse a la reunión Rodrigo, tras saludar a "los compañeros peronistas" —no fue advertido que también participaban los legisladores de las agrupaciones aliadas— confesó encontrarse "abrumado, cansado y casi sin voz", por lo que anticipó que su informe sería breve. Se excusó a continuación porque no contestaría preguntas, por razones aludidas previamente.

Pidió, en cambio, que las inquietudes de los legisladores le fueran formuladas por escrito y que las respondería en otra oportunidad.

Hasta ese momento sólo había expuesto el titular del Banco Central, Ricardo Cairoli, quien fue frecuentemente interrumpido por preguntas que en todos los casos trató de satisfacer. Al ser interrogado sobre la expansión de los medios de pago respondió: "enorme".

La Presidente hablará mañana ante los jefes de las Fuerzas Armadas

BUENOS AIRES, 2 (NA). — Pasado mañana se realizará en la sede del Comando General de la Fuerza Aérea, la tradicional comida de camaradería de las Fuerzas Armadas, en cuya oportunidad la presidente de la Nación dirigirá un mensaje a los representantes del Ejército, la Armada y la Fuerza Aérea.

A esta comida, que anualmente se realiza con motivo del aniversario de la declaración de la Independencia, asistirán en esta oportunidad 500 oficiales superiores, jefes y oficiales de las tres Fuerzas Armadas, en actividad y en situación de retiro.

La reunión se iniciará a las 21 en el tercer piso del edificio "Cóndor" y, entre los asistentes, han sido invitados ex comandantes en jefe y de las tres fuerzas y un grupo de corresponsales militares.

Junto a la señora María Estela Martínez de Perón, ocuparán la cabecera el ministro de Defensa, Adolfo Savino; los comandantes del Ejército, teniente general Alberto Numa Laplane; de la Armada, almirante Emilio Eduardo Massera y de la Fuerza Aérea, brigadier general Héctor Luis Fautario y el vicario castrense interino, monseñor Victorio Bonamín.

Las circunstancias excepcionales que vive el país y los acontecimientos que son del dominio público, han originado una gran expectativa en torno de esta reunión, así como por el contenido del mensaje que la señora de Perón deberá dirigir, en su carácter de comandante en jefe de las fuerzas de aire, mar y tierra.

Subsistieron los paros en vastos sectores laborales

La movilización obrera, como en la jornada anterior, abarcó al Gran Buenos Aires y ciudades del interior

BUENOS AIRES, 2 (NA). — Tanto en el cinturón industrial del Gran Buenos Aires como en la mayoría de los centros fabriles del país prosiguió hoy activamente la movilización obrera, que en algunos casos se mantiene casi desde el mismo momento en que la presidente de la Nación anunció la anulación de los convenios colectivos de trabajo y en otros se inició en los días posteriores como protesta por la demora en brindarse una solución en las conversaciones que con ese fin mantienen la CGT y el Ministerio de Economía.

Vastos sectores de las industrias automotrices, metalúrgicas, textiles y navales de esta capital y del Gran Buenos Aires, estuvieron hoy al igual que en días anteriores totalmente paralizados. El personal se mantuvo en su puesto de trabajo y muchos de los trabajadores se dirigieron a media mañana a Ezeiza a esperar la llegada de los dirigentes gremiales Lorenzo Miguel y Casildo Herreras. También algunos bancos de esta capital interrumpieron sus tareas alrededor de las 15.

A las 10 de la mañana, por otra parte, interrumpieron sus labores los empleados judiciales y desde las 8 dejaron de trabajar los cambistas del Ferrocarril San Martín, en ambos casos en protesta por el aumento salarial gubernativo que consideran exiguo.

En Santa Fe el descontento gremial afectó la actividad general al registrarse paros metalúrgicos, los empleados bancarios los trabajadores de la sanidad y los docentes, a la vez que durante la mañana cerraron también sus establecimientos los comerciantes minoristas en desacuerdo con una medida del intendente municipal.

Los metalúrgicos de Rosario y Córdoba prosiguieron con las medidas de fuerza iniciadas el lunes pasado, con el mismo propósito que en los casos anteriores de apoyar la demanda de la CGT en defensa de la ley 14.250 y la libre discusión de los convenios colectivos de trabajo.

El abandono de sus tareas por los empleados judiciales en esta capital tuvo inmediata repercusión en la zona céntrica vecina al Palacio de Tribunales, al trasladarse a la plaza Lavalle donde hicieron una breve manifestación.

A ese lugar comenzaron a llegar a poco los judiciales que prestan tareas en otros edificios y se notó que en todos los juzgados se habían reforzado las habituales guardias policiales a la vez que disminuyó casi totalmente la actividad.

Los empleados dieron a conocer un comunicado en el que reclaman el aumento de sus sueldos según lo que peticionaron oportunamente con un mínimo para la categoría de auxiliar de quinientos mil pesos.

Luego de detallar otros pedidos señalan que el aumento del cincuenta por ciento decidido por el gobierno nacional no atiende las necesidades mínimas ante el incremento del costo de vida.

La Corte Suprema de Justicia hizo conocer poco después un comunicado en el que señala que se entrevistó dos veces con el ministro de Economía el primero de junio pasado para interesarlo en el problema de las remuneraciones de los magistrados, funcionarios y empleados del Poder Judicial.

Indica que el 25 de junio hizo otra presentación para puntualizar su posición en el sentido de que dichas remuneraciones deben ser equiparadas con las de otros poderes del Estado, en particular el Poder Legislativo.

Por último expresa que hoy, se ha dirigido a la conducción económica para manifestarle que, sin perjuicio de seguir manteniendo los puntos de vista señalados, solicita la inmediata provisión de los fondos necesarios para poder abonar el 50 por ciento de aumento sobre las remuneraciones brutas del mes pasado.

En el F. C. San Martín

El servicio urbano del Ferrocarril San Martín, por otra parte, se vio paralizado desde las 8 de la mañana a raíz de una huelga iniciada por los cambistas, quienes reclaman un aumento inmediato de sueldos a cuenta de las paritarias.

A consecuencia de este movimiento de fuerza, el tren el Zonda, que procedía de San Juan y Mendoza, debió finalizar su marcha en la estación Sáenz Peña, en el límite entre la provincia de Buenos Aires y la Capital Federal.

En la ciudad de Campana, a 70 kilómetros al norte de aquí, los operarios de las fábricas Cometarsa y Dálmine Siderca, del Grupo Italiano Techint, mantenían la ocupación iniciada el lunes pasado en protesta por la anulación de las convenciones paritarias concluidas oficialmente el 19 de junio pasado.

En La Plata, la actividad laboral se normalizó esta mañana, luego de un paro general que finalizó a las 24 de anoche.

En esta ciudad y el cinturón industrial del Gran Buenos Aires, las plantas automotrices, metalúrgicas, textiles y navales continuaban paralizadas, con los obreros en su puesto de trabajo, pero sin cumplir tarea alguna. Sudamtex y Orbea se contaban entre las que se adhirieron hoy al paro de actividades.

Un incidente

Sólo se supo de un incidente producido esta mañana en la puerta de la fábrica General Motors, en San Martín, en el oeste del Gran Buenos Aires.

Según testigos, a esa hora se produjo un entredicho entre un grupo de operarios de la planta y dirigentes del Sindicato de Mecánicos y del enfrentamiento posterior salió con heridas de pronóstico reservado un obrero de nombre Rubén Cremer.

En Santa Fe

Los metalúrgicos de Santa Fe que ayer abandonaron las fábricas y declararon un paro por tiempo indeterminado en solicitud de la vigencia de la ley 14.250 y la libre discusión de las paritarias, mantuvieron hoy esa posición.

Los delegados de base de las fábricas Fiat, Tool Research, Urbis y Bahco, realizaron hoy una nueva reunión atentos a la gestión que hicieron ante la CGT ayer en procura de una generalización del paro. Sin embargo, el secretariado cegetista, que también deliberó durante la mañana de hoy, no adoptó decisión alguna en ese sentido.

Con el comienzo de la actividad bancaria, por otra parte, se advirtió que los trabajadores de ese sector, tanto de la esfera oficial como privada, habían decidido también interrumpir sus actividades en la capital santafesina, por lo menos durante el día de hoy.

A su vez, los docentes nacionales y provinciales de Santa Fe dejaron las escuelas a primera hora para concentrarse ante el local del Magisterio Católico, desde donde marcharon en manifestación hasta la sede del Ministerio de Educación, para reclamar mejoras salariales.

Como agravante de este panorama durante la mañana los almaceneros minoristas cerraron sus puertas al protestar sus propietarios por la campaña iniciada por la comuna local que clausura los negocios en los que se comprueba que se han remarcado los precios.

Finalmente, los comerciantes llegaron aun acuerdo con el intendente municipal, Adán Noe Campagnolo, quien los autorizó a remarcar precios, conforme a un decreto nacional que está en vigencia. El anuncio oficial se hará mañana pero mientras tanto los comerciantes volvieron a abrir las puertas de sus negocios y a atender a los clientes.

También en la capital santafesina, los trabajadores de la sanidad efectuaron paros parciales de labor de dos horas por turno, en demanda de la vigencia de las convenciones colectivas acordadas en discusión paritaria. La medida, dispuesta por la Asociación del Personal de la Sanidad, filial Santa Fe, se cumplió en todos los establecimientos privados de la capital.

En horas de la tarde, por otra parte, en la misma ciudad, la Asociación Bancaria desautorizó el paro efectuado por el personal de las casas de crédito, por haber sido adoptado "al margen de las directivas de la coordinadora bancaria", no obstante lo cual fue observado en todos los bancos de la capital de Santa Fe.

La Presidente exhortó a no abandonar las tareas

BUENOS AIRES, 2 (NA). — La presidente de la Nación exhortó nuevamente a los trabajadores a no abandonar sus tareas, según un comunicado que dio a conocer la Secretaría de Prensa y Difusión en el que se recuerda que el estado de sitio prohibe la realización de concentraciones.

El comunicado oficial expresa:

"La Secretaría de Prensa y Difusión reitera la exhortación formulada por la Excelentísima Señora Presidente de la Nación a los trabajadores, para que no abandonen sus ocupaciones por los considerables perjuicios que su actitud ocasiona a la economía del país.

Al mismo tiempo se recuerda que la vigencia del estado de sitio impide la realización en todo el país de actos o concentraciones en lugares públicos que no cuenten con autorización de los organismos competentes".

A la vez que se hacía pública esta exhortación, comenzó a advertirse una ostensible intensificación del dispositivo policial en Plaza de Mayo.

Aumentóse el precio de la yerba mate

BUENOS AIRES, 2. (Télam). — La Secretaría de Comercio fijó los precios máximos para la yerba mate, que regirán en todo el país —de manera uniforme— a partir de mañana.

Los valores establecidos, que contemplan los mayores costos computables —incluídos fletes— son los siguientes: yerba mate con palo, paquete de 1 kilogramo, 21 pesos; paquetes de medio kilogramo, 11 pesos, paquetes de cuarto kilogramo, 6 pesos. Yerba mate sin palo, paquetes de 1 kilogramo, 24,50 pesos; de medio kilogramo, 13 pesos y de cuarto kilogramo, 7 pesos.

Los nuevos precios se fundamentan en el precio fijado para la comercialización de la yerba mate canchada, cultivo de la zafra 1974, de 8.08 pesos por kilogramo.

Dan seguridades sobre suministro de gas natural

BUENOS AIRES, 2 (Télam). — El suministro de gas natural para el mercado interno está asegurado, informaron hoy a Télam voceros de la Secretaría de Energía.

Señalaron que continuarán las negociaciones con el gobierno de Bolivia en torno del precio que la Argentina paga por el suministro de gas procedente de ese país.

Cables procedentes de La Paz habían informado que la semana pasada los representantes argentinos habían rechazado un pedido boliviano de aumento del precio del gas, que actualmente es de 0,65 dólares por cada mil pies cúbicos y que Bolivia quiere llevar a un dólar por esa misma medida.

El precio actual fue ajustado en setiembre último.

Hasta esa fecha, la Argentina pagaba 0,35 dólares por cada mil pies cúbicos de gas que le suministraba Bolivia.

El país del altiplano provee a la Argentina de 150 millones de pies cúbicos de gas diarios, en virtud de un convenio firmado en 1968 y que se extenderá hasta 1988.

Una modificación introducida recientemente en el convenio señala que el precio del gas será analizado semestralmente por representantes de los dos gobiernos.

Brezhnev presenta el modelo de un cañón

El secretario general del Partido Comunista, Leonid Brezhnev, explica detalles de un nuevo cañón cuyo modelo se encuentra en su despacho. Escucha el senador Huber Humphrey mientras el senador Hugh Scott (izq.) saca una fotografía. Brazhnev se reunió con la delegación de senadores de los Estados Unidos para efectuar conversaciones sobre comercio y emigración judía. "Me alegro de verlo", fue el saludo de Humphrey al hacer ingresar el grupo de 14 miembros a la oficina de Brezhnev. (Radiofoto de UPI).

Una dura crítica hicieron los legisladores del MID

El plan económico oficial "no contiene ninguna solución"

BUENOS AIRES, 2 (NA). — "No sería propio de políticos responsables desconocer que con su descarnado análisis, tanto la señora Presidente como el ministro de Economía han hecho un servicio al país. Pero mayor irresponsabilidad sería prestar asentimiento a una salida que prolonga la crisis y para la cual ni siquiera existe el mínimo de condiciones políticas que permita sostenerla por algún tiempo. Lamentablemente el plan que ahora sí se ha dado a conocer no contiene ninguna solución".

"Anuncia su propósito de comprimir consumos suntuarios, pero lo que ya ha provocado es la restricción de los consumos corrientes de la inmensa mayoría", denuncia un extenso documento crítico dado a conocer por los legisladores que, militando en el Movimiento de Integración y Desarrollo, se alistan en las bancadas del Frente Justicialista de Liberación.

En directa referencia al mensaje que antenoche dirigió al país el ministro Rodrigo, anota que "puso" en ridículo, con singular eficacia retórica los estériles esfuerzos de regimentación policíaca de la economía, pero anuncia la conservación de todos los controles y hace de la Ley de Abastecimientos una clave de la política de ingresos".

"Caracteriza —anota después— en términos elocuentes el desastroso déficit presupuestario y el incremento de los gastos corrientes en desmedro de la inversión, para hacer decaer luego la responsabilidad de la inflación en la evasión impositiva".

"Expone valientemente —dice— la situación creada por inconsultas y demagógicas expropiaciones que no se pueden hoy pagar, pero asegura que no se retrocederá sobre ellas".

También destaca "como cuestión particularmente grave, la ratificación de la continuidad de la corriente exportadora subvencionada de la producción local de las empresas multinacionales, clave de la política de Gelbard y la Unión Cívica Radical, luego de haberla denunciado implícitamente en la crítica al déficit del sector público del que esa subvención constituye una de las cuentas más significativas".

Denuncian los legisladores nacionales "frondicistas" que lo que el "plan Rodrigo margina es, justamente, lo que diferencia a un plan de desarrollo de otro que sólo puede conseguir la transitoria continuación del actual estado de cosas: esto es, la formulación de un plan de prioridades, luego de un diagnóstico correcto sobre la crisis real del país. Esta crisis es más grave que las anteriores porque el país ha empobrecido y porque ha perdido posiciones en el mundo en forma dramática, pero no tiene ninguna diferencia esencial con la que intentaron superar programas monetaristas del pasado".

Subraya el documento que un verdadero realismo "existe hoy analizar las condiciones políticas con las que cuenta el gobierno, comprende el carácter esencial del apoyo de la clase obrera para la subsistencia del actual esquema, y razonar que la defensa de los salarios equivale a la defensa del mercado nacional.

Norma sobre los contratos de alquiler

BUENOS AIRES, 2. (N. A.) — Los alquileres cuyos contratos estén vencidos, podrán ser incrementados en un 91,1 por ciento, ya que el Instituto Nacional de Estadística y Censos fijó en ese porcentaje el crecimiento del salario del peón industrial durante el primer semestre de este año.

El incremento de los alquileres ,de acuerdo con las disposiciones vigentes, no podrá superar el 20 por ciento de los ingresos totales del grupo familiar.

Crisis: sin definición

(Viene de la Pág. 1ª)

se dirigiría allí no bien concluyese la consulta que estaba formulando la señora de Perón.

No fue así, sin embargo, pues pocos instantes después se anunciaba oficialmente que en la residencia presidencial se iniciaba una deliberación del gabinete nacional.

Cuando ésta se encontraba en marcha, el dirigente de la construcción Regilio Papagno anticipó a los periodistas del Ministerio de Economía que todos los ministros del P.E. retornarían al salón de acuerdos donde la vigilia sindical continuaba interrumpida.

Retorno de los ministros

Cinco minutos después de las 20 retornaron al salón de acuerdos los ministros de Relaciones Exteriores, Defensa, Educación y de Trabajo. A ellos los acompañaba el dirigente del seguro, José Báez, quien señaló que se había trasladado a la residencia de Olivos como apoyo de la delegación ministerial, pero sin intervenir en la entrevista con la jefa del Estado.

De inmediato se reanudó la deliberación con la cúpula sindical.

Mientras tanto en la Casa de Gobierno se informaba oficialmente de la reunión en Olivos indicando que en su transcurso "se consideró el curso de las conversaciones que el ministro de Economía mantiene con los representantes de la CGT".

Según el informe oficial, la reunión duró una hora treinta y cinco minutos y de la misma participaron los cuatro ministros que regresaron al Palacio de Hacienda, más los titulares de Economía, Justicia, Interior y Bienestar Social.

El ingeniero Rodrigo, desde la quinta de Olivos se dirigió directamente al Congreso de la Nación, donde los miembros del equipo económico ya se encontraban informando al bloque de diputados del FREJULI sobre los alcances del plan elaborado y puesto en marcha en esa área de gobierno.

Pero la reunión que se efectuaba en el quinto piso del Palacio de Hacienda movilizaría nuevamente a parte de sus protagonistas en la búsqueda de soluciones que evidentemente ya se hallaban en el seno del cónclave. Fue así que a las 21.20 José Báez, Esteban Rolando y Maximiano Castillo abandonaron las deliberaciones para dirigirse al Congreso.

En nervioso diálogo con los periodistas, Castillo manifestó: "Esto va para largo" y afirmó a continuación "si fuera por el movimiento obrero, ya todo se habría solucionado", transfiriendo de esa manera al otro sector la responsabilidad por la prolongación de las deliberaciones.

La instancia siguiente se vivió en el Palacio Legislativo cuando los tres dirigentes gremiales solicitaron por intermedio de un empleado la presencia del titular de Economía, quien abandonó la reunión con los diputados del FREJULI para recibirlos.

Sólo cinco minutos duró la entrevista en un salón contiguo y al término de la misma, mientras el ingeniero Rodrigo volvía al seno del bloque donde su equipo explicaba el plan económico, los dirigentes sindicales ingresaban al despacho del presidente de la Cámara de Diputados y vice presidente del Movimiento Nacional Justicialista, Raúl Lastiri.

Una hora y cuarto después la situación adquiría nuevos matices que señalaban las dificultades que debían vencerse para hallar la solución cuando a esa reunión se sumaban los máximos dirigentes gremiales llegados al país poco después del mediodía: Lorenzo Miguel y Casildo Herreras.

La sede central de la CGT, en tanto, se había transformado en una de la cajas de resonancia del proceso que se vivía en tan variados escenarios y cerca ya de la medianoche los numerosos delegados, legisladores y concejales de extracción gremial que esperaban desde antes de las 20 la iniciación del plenario ampliado, decidieron levantar la reunión, en tanto los secretarios generales de los gremios confederados decidían reunirse a solas en el Sindicato del Seguro.

En el Congreso

Pero las instancias finales de la jornada se seguían viviendo en el Congreso. El despacho de Lastiri era el escenario. Y a él debió ingresar, a requerimiento de los sindicalistas, el ministro Rodrigo, quien lo hizo en compañía del diputado Ferdinando Pedrini, ya en medio de un clima donde el estado de nervios de todos los que participaban de las deliberaciones era por demás evidente.

Tras una hora de deliberaciones, el ministro de Economía, Celestino Rodrigo se retiraba de la reunión. Quedaban en ella los secretarios generales de la CGT y las 62, el presidente de la Cámara de Diputados, el titular del bloque de diputados justicialistas y los dirigentes gremiales que habían dado comienzo a la misma.

Aunque inicialmente se conjeturó que el ministro de Economía se dirigía a la sede de su cartera, treinta minutos después ello no había ocurrido.

Coincidiendo con la salida de Rodrigo del Congreso, el ministro de Trabajo que permanecía reunido con los representantes de la CGT y las 62 y los ministros de Educación y Cultura y Defensa, respondía a una consulta de los periodistas con un enigmático mensaje:

"No puedo decir más que lo siguiente: "estamos trabajando esperando una llamada telefónica para terminar este lamentable proceso. Creemos estar muy cerca del final feliz. Hasta luego, Cecilio Conditti".

Reunión secreta

Simultáneamente en el Sindicato del Seguro se reunían los secretarios generales de gremios confederados, prevaleciendo la impresión de que el atascamiento de las negociaciones era insalvable.

Florencio Carranza, líder mercantil, parecía confirmar en momentos de llegar a esa reunión secreta, las versiones de que en el frente sindical se habrían comenzado a formar dos tendencias. una solidaria con Miguel y Herreras insistiendo en la homologación de los convenios y otra partidaria de una negociación más flexible en la que estarían enrolados Wimer, el propio Carranza, Rodríguez, Rolando y Castillo.

"No existen divisiones en el movimiento obrero —dijo el secretario general de la Federación de Empleados de Comercio— pero pueden existir, sí, distintos enfoques entre sus dirigentes", y agregó: "El país requiere ahora más que nunca la unidad del movimiento obrero y los dirigentes no son más importantes que sus representados. Vale recordar las palabras de Perón: primero está la patria, después el movimiento y luego los hombres".

Cerca ya de la 1.30 se supo en el Ministerio de Economía que el titular de la cartera había pasado por el edificio luego de salir del Congreso. Rodrigo se limitó entonces, según dijeron fuentes responsables, a ingresar con su vehículo a la playa del Palacio de Hacienda.

Allí lo esperaba su secretaria que le informó que los periodistas lo aguardaban en el quinto piso. Entregó entonces unos papeles que traía consigo y volvió a alejarse, aparentemente rumbo a su domicilio aunque otras versiones lo hacían dirigiéndose a la residencia presidencial de Olivos.

Poco después de las dos de la madrugada, abandonaron el edificio del Ministerio de Economía los ministros Ivanissevich y Savino, en tanto el titular de Trabajo quedaba acompañado solamente por los sindicalistas.

Conditti declaró entonces que esperaría hasta las 2.30 "para ver si se producen novedades".

Llegada esa hora no se había producido ningún hecho que modificara el panorama.

En Córdoba la C.G.T. dispuso un paro

CORDOBA, 3 (NA). — El plenario de la CGT cordobesa, reunido esta noche aquí dispuso un paro general de actividades por tiempo indeterminado.

La medida fue adoptada en reclamo por la homologación de los convenios colectivos de trabajo.

Abastecimiento de azúcar será normalizado

BUENOS AIRES, 2 (Télam). — La total normalización del abastecimiento de azúcar para la población en un lapso de breves días aseguró hoy en un comunicado la Secretaría de Comercio.

Señala el informe oficial que se ha autorizado a los ingenios la entrega total al mercado interno de la existencia actual de azúcares. Tal circunstancia hace que se exceda en forma sustancial el volumen de la demanda del consumo interno.

La Secretaría de Comercio agrega que los comerciantes mayoristas y fraccionadores que no reciban el producto con la fluidez habitual, denunciarán el hecho a la Dirección Nacional del Azúcar a fin de que se adopten las medidas pertinentes.

Por último informó el departamento de Estado que se inició la zafra azucarera 1975, cuyo desarrollo se cumple con normalidad.

Miguel y Herreras

(Viene de la Pág. 1ª)

tó que el dispositivo policial había desaparecido y que sólo los dirigentes de la UOM y algunos custodios personales de los gremialistas impedían el ingreso al sector de aduanas del salón de tránsito "B". Los fotógrafos permanecieron en las pistas sin inconvenientes y los periodistas fueron informados que en el caso de que Lorenzo Miguel y Casildo Herreras dispusieran hacerlo, se les permitiría el acceso para una eventual conversación con los representantes de los distintos medios que allí aguardaban.

La llegada

Gritos y bombos atronaron el ambiente a las 13,40 tocó pista el avión que traía a los dos gremialistas y se prolongaron durante todo el tiempo que la máquina carreteó para incrementarse cuando ambos asomaron a la puerta del aparato. Herreras y Miguel conversaron al pie de la escalerilla con los dirigentes allí ubicados para recibirlos y tras breves minutos ascendieron a un vehículo que los esperaba en el lugar, alejándose rapidamente, en tanto los manifestantes, en forma rápida y ordenada, retornaban a los ómnibus que los habían llevado hasta Ezeiza.

La guardia periodística se veía así frustrada en su objetivo de conocer el pensamiento de ambos dirigentes en torno de la situación actual del país y establecer los pasos seguidos por ellos desde que el sábado por la mañana abandonaron el hotel Villa Magna, en la ciudad de Madrid. El avión en que llegaron procedía de Frankfort, Alemania, e hizo escalas en Roma, Madrid, Río de Janeiro y San Pablo, ignorándose en cuál de ellas ascendieron Miguel y Herreras.

La desconcentración de los obreros se efectuo en forma casi inmediata, lo que en determinado momento llevó a suponer que era cierta la versión que señalaba que los trabajadores se dirigían a la sede de la central obrera. Sin embargo, a lo largo de la autopista que conduce a la Capital Federal se vio que los vehículos se desviaban en muchos casos por las rutas laterales que conducen a distintas localidades del cordón industrial. También a lo largo de la autopista el dispositivo policial fue sumamente discreto; sólo se percibió el sobrevuelo de un helicóptero sobre la carretera y en la intersección de ésta con la calle Montiel, ya dentro de la ciudad de Buenos Aires, la presencia de siete patrulleros de la Policía Federal apostados sobre la banquina en actitud vigilante.

Presunta propuesta de la CGT

BUENOS AIRES, 3 (N. A.) — Mientras esta madrugada se prolongaba la reunión en el despacho del presidente de la Cámara de Diputados, entre el señor Raúl Lastiri, y los dirigentes Casildo Herreras, Lorenzo Miguel y otros sindicalistas, en círculos del Congreso comenzó a circular una versión referida a la fórmula que se estaría discutiendo.

Según esa versión, los sindicalistas habrían propuesto que los salarios sean incrementados en un 50 por ciento a partir del 1º de junio, como lo ha decidido el gobierno, pero llevando el aumento de octubre al 30 por ciento, en lugar del 15, y comprometiendo la aceptación a partir del 1º de enero de las restantes conquistas logradas en las paritarias.

No obstante, la inexplicada salida de la reunión por parte del titular de Economía, parecería indicar que el ingeniero Rodrigo seguía resistiendo cualquier otro temperamento que el oportunamente aplicado por el Poder Ejecutivo.

Mercado cambiario

BUENOS AIRES, 2 (Télam). - Las cotizaciones de divisas de los mercados financieros y comercial de cambios, fueron las siguientes:

Monedas		Compra	Venta	Comerc.
1	Libra esterlina	66,03	66,35	57,31
1	Dólar estadounidense	30,00	30,09	26,00
100	Francos franceses	729,00	724,20	633,62
100	Liras italianas	4,70	4,74	4,09
100	Pesetas Cta. "A"	53,25	54,91	—.—
100	Pesetas Cta. "B"	52,20	53,86	46,57
100	Marcos alemanes	1.258,20	1.264,68	1.092,25
100	Marcos finlandeses	835,50	841,02	726,70
100	Florines holandeses	1.211,40	1.218,04	1.051,57
100	Francos belgas Financ.	83,43	84,04	—.—
100	Francos belgas Convert.	84,51	85,06	72,80
100	Francos suizos	1.184,40	1.190,96	1.026,86
100	Yens	10,15	10,21	8,81
1	Dólar canadiense	29,12	29,24	25,24
100	Escudos portugueses	120,60	123,97	105,56
100	Coronas danesas	539,10	543,73	463,52
100	Coronas noruegas	597,60	602,40	519,35
100	Coronas suecas	754,20	759,17	654,81
100	Chelines austriacos	178,20	181,74	154,83

SIN COMENTARIOS

Autoestéreo KENIA $4.490

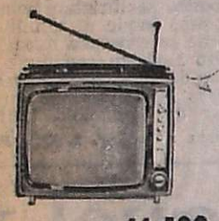

ZENITH 17" $11.490

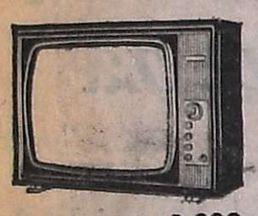

HILTON 24" $9.990

Pagamos hasta $2.000 por su TV usado

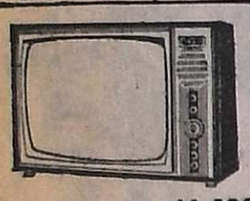

CLEVELAND 24" $11.490

HELADERAS: COLUMBIA, AURORA, SILMONT
LAVARROPAS: "ESLABON DE LUJO
COCINAS: AURORA, DOMEC, ESCORIAL
ESTUFAS: SIMPLEX
ACONDICIONADORES: YORK, CONQUEROR
CALEFONES: SIMPLEX (kerosene), ARTHUR MARTIN (gas), UNIVERSAL (gas)

Montero HNOS. S.A.C.I.F.
La Casa de las Grandes Marcas
SAN MARTIN 657 - MENDOZA

DIVORCIO
Y CASAMIENTOS EN EL EXTRANJERO
Dra. Fariñas
AVENIDA ESPAÑA 866 - DPTO 6
TELEFONO 249492

JOYAS DE PLATA
REGALOS
MATES Y BOMBILLAS (tallados)

DISTINTIVOS
TROFEOS
MEDALLAS
PLAQUETAS
MASTILES
Taller de Relojería, Joyería, Niquelados, Plateados, Grabados
Reymont
9 de Julio 1185
esq. Espejo
ALDAGON PROP.

Mercado de Valores de Mendoza S.A.

Comunica que el día lunes 21 de Julio, a las 13 horas, se ofrecerán en Remate Público cinco acciones de este Mercado, en su local de la Bolsa de Comercio, correspondiente al Remate suspendido el 30/6/75 (por fuerza mayor).

3|7|C|183|3|7

BACHILLERATO LIBRE
PARA MAYORES DE 21 AÑOS
en 18 MESES
TITULO HABILITANTE PARA INGRESAR EN LA UNIVERSIDAD

BACHILLERATO NACIONAL CON EL PLAN APROBADO POR EL CONSEJO NACIONAL DE EDUCACION • LEY 3052/72.

INICIACION DE CURSOS
28 DE JULIO

MATERIAL DIDACTICO GRATUITO

Informes e Inscripción: de 20 hs. a 23 hs.

IMDE
INSTITUTO MENDOCINO DE EDUCACION
J. F. MORENO 1246
Tel. 214433

FOTOCOPIADORA COPYRAPID N 24
PRECIO $12.777
DOBLE FAZ

BAJO COSTO OPERATIVO
ORGANIZACION MODERNA
galería lonja - mercurio 31/33 - tel. 243874 - mendoza
rivadavia y caseros - san juan

Chispazos por IAN

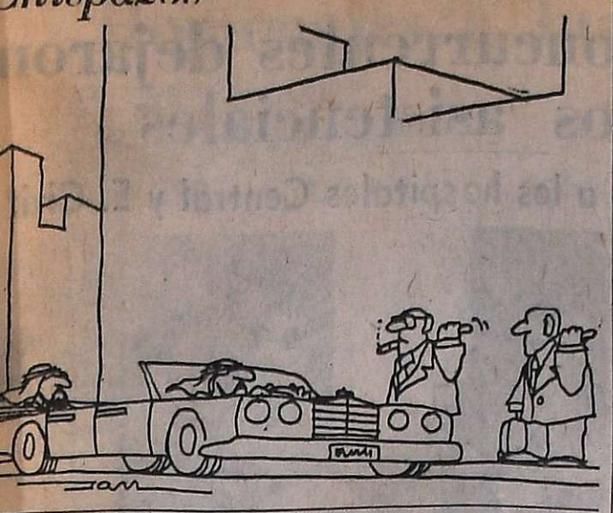

Deliberan hoy desde las 10 los rectores

BUENOS AIRES, 2. (NA). — Los rectores de las universidades nacionales se reunirán mañana a partir de las 10, en el Ministerio de Cultura y Educación para tratar temas inherentes a la situación institucional y financiera de las casas de altos estudios.

La convocatoria —hecha por el ministro del ramo, Oscar Ivanissevich y el secretario de Educación, Carlos Frattini— prevé el análisis de temas de interés general.

El temario indica que será analizada la situación de las universidades en relación con el estado actual del país, el proceso de normalización, el relevamiento de estudiantes, docentes y no docentes, la ley general de educación, aspecto universitario, la marcha del tríptico nacional, y la acción cultural en las casas de altos estudios en coordinación con la Subsecretaría de Cultura del ministerio nacional.

Continuará, además, el estudio del estado financiero que comenzó en la última reunión —realizada a mediados de marzo último— y, probablemente, se incluya un análisis de la situación de cada comedor universitario.

Prohíbe la actividad política el proyecto de ley universitaria

Comprende ello a profesores y alumnos. Las designaciones

BUENOS AIRES, 2 (NA). — El anteproyecto de ley universitaria, entregado ayer por dirigentes de la Confederación General Universitaria (CGU) a las más altas autoridades educativas, prevé la anulación de la ley 20.654, enviada al Parlamento por el extinto presidente Perón; prohibe la actividad política de alumnos y profesores y establece, además, las sanciones respectivas, según trascendió hoy en medios allegados a esa entidad estudiantil.

Sus puntos fundamentales son el nombramiento de rectores por el Poder Ejecutivo Nacional de decanos por rectores, y la confirmación de los profesores por el Poder Ejecutivo hasta tanto se supere la situación económica. El llamado a concurso para la designación de profesores insumiría —según un documento de la CGU— 70.877.000 de pesos viejos, de acuerdo con los cálculos realizados a fines de marzo último.

En 104 artículos —los últimos cuatro pertenecen a las disposiciones transitorias— el anteproyecto fija la gratuidad de la enseñanza superior; la organización académica —en las que se aclaran los significados de "cátedra", "instituto", "departamento", y "escuela"— en base al estatuto nacional universitario, que se propone elaborar a través de comisiones asesoras.

El gobierno universitario —según el texto elaborado— será ejercido por el rector y el consejo universitario y el rector permanecerá tres años en su cargo a partir de su designación por el Poder Ejecutivo.

El consejo universitario estará constituido por el rector y los decanos. Mientras que el gobierno de cada facultad —o unidad académica equivalente— estará a cargo del decano y se integrará con diez consejeros, nueve profesores y un estudiante.

Este estudiante hará las veces de delegado. Será elegido entre los que cursan los dos últimos años y sus funciones durarán un año. Será votado por los alumnos que tengan aprobado el primer año universitario, o el grupo de materias equivalente.

El consejo directivo podrá nombrar al vicedecano —elegido entre sus miembros— modificar los planes de estudio de las carreras y, entre otras atribuciones, decidir las cuestiones contenciosas referentes al orden de los estudios, condiciones de ingreso, pruebas de promoción y cumplimiento de los deberes de los profesores.

El anteproyecto mencionado especifica que "las condiciones de admisibilidad a la universidad, para los estudiantes, serán uniformes en todo el país y se fijarán por el Consejo Nacional Universitario", cuerpo que se propone crear con la integración de todos los rectores y bajo la presidencia del ministro de Educación de la Nación.

Aspirantes a ingreso

Se puntualiza que los aspirantes al ingreso deberán "tener aprobados el ciclo de enseñanza media o aquellos estudios que permitan deducir una capacitación equivalente al mismo". Se agrega que sin perjuicio de esta cláusula "se podrán exigir estudios complementarios o cursos de capacitación, antes de aceptar la incorporación de alumnos a determinadas facultades".

Al fijar las funciones específicas de las universidades, el documento aclara que "los profesores y los alumnos no deben actuar directa ni indirectamente en política, invocando su carácter de miembros de la corporación universitaria, ni formular declaraciones individuales o conjuntas que supongan militancia política o intervención en cuestiones ajenas a su función específica".

Quienes incurrieran en estas situaciones, serían "pasibles de suspensión, cesantía, exoneración o expulsión, según el caso". Se aclara que, esta cláusula no impide "la actuación individual por la vía legítima de los partidos políticos, pero en ese caso, actuarán como simples ciudadanos y no en función universitaria".

Incompatibilidades

En otro artículo —el Nº 18— se establece que "es incompatible con el ejercicio de la docencia universitaria, o funciones académicas que le sean correlativas el desempeño de funciones jerárquicas o de asesoramiento, remuneradas o no, al servicio de empresas multinacionales o extranjeras".

Se prevén como causas de intervención a las universidades: "Manifiesto incumplimiento de la presente ley; alteración grave del orden público; conflicto insoluble dentro de la universidad; subversión contra los poderes de la Nación".

En cuanto a la representación de los no docentes, el anteproyecto especifica que "créase la representación no docente, la que se implementará a nivel del cuerpo de colaboradores inmediatos del rector".

El anteproyecto de esta nueva Ley de Educación fue entregado ayer por miembros de la comisión nacional ejecutiva de la Confederación General Universitaria (CGU) al ministro Ivanissevich y al secretario de Educación, Carlos Frattini.

Trascendió que los representantes de la CGU solicitaron a las más altas autoridades educativas la remisión de este anteproyetco al Poder Ejecutivo, en carácter de "aporte de la entidad ante los difíciles momentos que vive la Universidad argentina".

Incidente en Panmunjon

Un mayor del ejército yace de espaldas, inconsciente mientras otro soldado norteamericano de la policía militar es golpeado por un guardia norcoreano, en Panmunjon, mientras se realizaba una reunión de la comisión de armisticio. (Radiofoto de UPI).

L.I.M.C.E.C.
LIGA MENDOCINA DE LUCHA CONTRA EL CANCER
El Cáncer es curable, consulte a tiempo
INSTITUTO DE ONCOLOGIA
MONTECASEROS 1020, Cdad. Tel. 44591

Causaron 12 muertes las inundaciones en Austria

Se desbordó el río Danubio. Ingentes daños

VIENA, 2 (UPI). — El río Danubio se desbordó hoy de su cho, tras cinco días de inten a lluvia, y unidades del Ejérto austriaco debieron evacuar los residentes de las zonas ue quedaron así anegadas.

Las insólitas nevadas y tem rales de verano que se desaron el sábado pasado, ya han jado un saldo de doce muers, según informaron hoy las rtoridades.

Dos adolescentes vieneses eron sorprendidos por la torenta en los Alpes de Carintia, rca de la frontera yugoslava, perecieron congelados.

Un deslizamiento de tierra usado por las inundaciones plastó hoy una cabaña en pponitz, 115 kilómetros al doeste de Viena, pereciendo s mujeres. Anteriormente las toridades habían informado ue cuatro personas habían rdido la vida debido a la ída de árboles, y que otra ás murió ahogada.

Esta madrugada, tres vagoes del tren que va de Viena a Basilea descarrilaron y volcaron en San Poelten, 45 kilómetros al sudoeste de Viena, quedando heridos tres pasajeros. El accidente ocurrió después que el convoy fue desviado a otra vía a raíz de un deslizamiento.

En Austria y en el sur de Baviera, en Alemania, ríos y arroyos se desbordaron e inundaron las calles de ciudades, granjas y praderas.

En gran parte del Danubio quedó suspendida la navegación debido a que el río subió a un nivel de 7,10 metros, imposibilitando a las embarcaciones pasar bajo los puentes.

En Austria, 500 soldados y 2.000 bomberos ayudaron a los voluntarios a controlar la situación y evacuar las casas que quedaron bajo las aguas.

Los equipos de salvamento utilizaron botes para evacuar las casas inundadas en la población de Ybbs, donde las aguas subieron hasta dos metros. Ybbs, sobre el Danubio, se encuentra a 85 kilómetros al sudoeste de Viena y tiene una población de 12.500 habitantes.

Detuvieron en Salta a una célula extremista

La integraban 23 terroristas de los cuales fueron detenidos 19. Uno de ellos es oriundo de Mendoza

SALTA, 2 (Télam). — El golpe considerado "más duro" al accionar terrorista en Salta fue asestado recientemente por la policía con la detención de la casi totalidad de los miembros de una célula de la organización extremista declarada ilegal por el gobierno nacional, informó hoy la repartición.

El parte policial señala que la célula, cuyos diecinueve de los veintitres componentes fueron apresados, tenía conexiones con elementos sediciosos de Chile, Uruguay y Bolivia.

En poder de los detenidos la policía secuestró armas y explosivos además de otros elementos destinados al accionar terrorista, que se extendió durante su desarrollo a otros zonas del norte argentino.

Los extremistas apresados fueron alojados en la carcel penitenciaria de Villa Las Rosas a disposición de la justicia federal. Los sediciosos prófugos son intensamente buscados por la policía.

La detención de los integrantes de la célula se efectuo merced al accionar conjunto de efectivos de la Policía Federal y de la Policía provincial.

La información policial expresa también que la organización terrorista apuntaba "a lograr la captación de jóvenes estudiantes salteños, muchos de los cuales se vieron comprometidos a través del engano y las falsas promesas, características propias de la gimnasia extremista".

Tras una serie de diligencias la policía realizó un procedimiento ubicado en la casa de pension, ubicada en Avenida Entre Ríos al 200, donde procedió a la detención de los estudiantes Roberto Oglietti y Eduardo Tagliaferro y de la psicologa Evangelina Mercedes Botta de Nicolay.

En poder de los detenidos la policía descubrió abundante cantidad de propaganda subversiva de la organización declarada ilegal por el Gobierno y una pistola calibre 45, perteneciente al Ejército Argentino.

La Nicolay confesó que actuaba en la célula como comisario político de la zona Salta y que su misión consistía en reorganizar la acción terrorista en la provincia.

Según el parte policial, la nombrada se dedicaba también a "captar individuos" en las universidades y en las fábricas y en establecer contactos con dirigentes del Partido Revolucionario de los Trabajadores en Tucumán.

Posteriormente los efectivos policiales lograron la detención de José Víctor Póvolo, quien actuaba como comandante militar de la organización. Su misión era captación de grupos y la enseñanza militar, tal como la instrucción de tiro al blanco con pistola y ametralladora.

Asimismo se detuvo al matrimonio integrado por Benjamín Leonardo Avila y Celia Raquel Leonard, los que actuaban de "chasqui", trasladando armas.

Como resultado de las investigaciones cumplidas por la policía, se estableció también que el armamento fue introducido por Póvolo y provenía de la principal organización guerrillera boliviana.

Otro miembro considerado "importante" de la organización subversiva fue identificado como Norma Soledad Spaltro, detenida días atrás cuando pretendía alejarse de la provincia.

Su ocupación en la célula consistía en adquirir viviendas para el grupo terrorista. Las actividades subversivas de esta mujer comenzaron en Bolivia donde hacía lo propio.

En una de las viviendas, Leguizamón 2063, se secuestró gran cantidad de propaganda marxista, palas, camas, un extractor de aire y elementos destinados a montar un laboratorio. La casa iba a ser usada como centro de operaciones de la célula y en ella se construiría una de las denominadas "cárcel del pueblo".

La célula poseía además un depósto de armas y municiones a orillas del río Mojotoro, en las proximidades del paraje denominado Gallinato, a 21 kilómetros de esta capital.

Allí se encontró enterrados y cubiertos con loneta 10.000 proyectiles calibre 7,62 para fusil automático liviano; 100 proyectiles 11,25 y 9 milímetros; cargadores para fusil Fal y pistolas calibre 45; panes de trotyl; mechas y fulminantes.

En otro procedimiento efectuado en la vivienda ubicada en Tucumán 147, donde residía uno de los extremistas actualmente prófugo, se secuestro gran cantidad de panfletos y grabadores, así como discos y fotografías de guerrilleros.

La nómina de los detenidos proporcionada por las autoridades es la siguiente: Roberto Luis Oglietti, estudiante, de 19 años; Eduardo Luis Belsusari, estudiante, 29; Eduardo Santiago Tagliaferro, estudiante, 19; Evangelina Mercedes Botta de Nicolai, psicóloga, 29; Isabel Norma Toro, estudiante, 22; María del Carmen Alonso de Fernández, oriunda de Jujuy, arquitecta, 38; Antonio Normando Arias, oriundo de Jujuy, geólogo, 37; Teresita Lucrecia Córdoba de Arias, oriunda de Salta, 21; Pedro Germán Núñez, nacido en Lomas de Zamora, Buenos Aires, 25; José Víctor Póvolo, oriundo de Salta, comerciante, 23; Benjamín Avila, nacido en Salta, 37; Celia Raquel Leonard de Avila, oriunda de Salta, maestra normal, 37; Mario Eduardo Zalazar, 23; Manuel Adolfo Millán, nacido en Tucumán, vendedor, 21; Raquel Barón de Neiburg, psicóloga, 37; José Neiburg, oriundo de la Capital Federal, arquitecto, 41; Julia Beatriz García, nacida en Jujuy, 22; Norma Soledad Spaltro, oriunda de Mendoza, 55 y Vicente Enrique Stuches, argentino naturalizado, 43.

Los extremistas prófugos fueron identificados como Marta Milagro Quintana, de 26; Julio Antonio Moreno, Francisco Antonio Nicocai y Miguel Angel Ortiz.

HOTEL RIO
PRIMERA CATEGORIA
$ 160.-
por persona, laudo incluido, en habitaciones dobles.
SALGUERO 218
CAPITAL FEDERAL
89-8838 8839
3|7|F|73068|3|7

Instituto Nacional de Servicios Sociales para Jubilados y Pensionados

Se invita a las firmas interesadas de todo el país, a la inscripción y reinscripción en el Registro de Proveedores de este Instituto, para:

PROTESIS Y ORTESIS

Dirigirse a: (Personalmente, o en su defecto, por carta) Reconquista 385 - 4º Piso - Departamento Abastecimiento (División Compras) - Capital Federal - De lunes a viernes de 11 a 19 horas.

BIENESTAR SOCIAL
MINISTERIO DEL PUEBLO

3|7|F|73070|5|7

BADALONI Y CARUSO SOCIEDAD ANONIMA
SAN JUAN 227 - MENDOZA
CONVOCATORIA

Se convoca a los señores accionistas a la asamblea general ordinaria que se llevará a cabo el día 19 de julio de 1975 a las 10 horas, en el local de la sociedad, sito en calle Garibaldi 57, primer piso, escritorio 105, ciudad, Mendoza, para tratar el siguiente ORDEN DEL DIA:

1 — Consideración de los documentos prescriptos por el artículo 234 de la ley 19.550, por el décimo cuarto ejercicio que cerró el 31 de diciembre de 1974.
2 — Elección de los síndicos titulares y suplentes.
3 — Causas de la convocatoria fuera de término.
4 — Designación de dos accionistas para firmar el acta de asamblea.

EL DIRECTORIO.

2|7|C|713|6|7

S.A. Electroquímica Mendocina
PAGO DE DIVIDENDO

Se comunica a los señores Accionistas que el Directorio ha resuelto poner a su disposición, a partir del día de la fecha, el dividendo del 40% en efectivo, correspondiente al ejercicio Nº 23, cerrado el 30/9/74, y votado por la Asamblea General Ordinaria celebrada el 31/10/74.

El pago se efectuará contra presentación del Cupón Nº 23, en nuestras oficinas de calle Remedios de Escalada de San Martín Nº 2109, de la ciudad de Mendoza, de lunes a viernes, entre las 8 y 12 horas.

EL DIRECTORIO
MENDOZA, Julio 3 de 1975

3|7|C|176|3|7

PONGASE LAS BOTAS... LAS BOTAS DE VALLEJO...!

botas

ULTIMA MODA ...!
BOTA CUERO VACA SPORT
PLATAFORMA 15 m/m
COLOR NEGRO Y MARRON
$499

MODERNA BOTA
SUELA POLIURETANO
TACO 4 1/2 CMTS.
COLOR MARRON
$649

JUVENIL BOTA
PLATAFORMA 10 m/m
COLOR NEGRO Y MARRON
$299

BOTAS

botas

BOTAS

botas

•BOTA SALTEÑA
EN GAMUZON
COLOR ARENA,
SUELA CUERO,
TOTALMENTE FORRADA
38/45:
$649

BOTA CAZADORA
FINO CUERO
SPORT ENGRASADA
SUELA GOMA VIBRAM
ENTRESUELA CUERO
38/45:
$990

BOTA RANCHERA
38/45:
$549

BOTAS

BOTAS

SUELA GOMA
COLOR NEGRO, HORMA GRAN CALCE

Vallejo INTEGRAL

LAS HERAS 419
SAN MARTIN 1543
NECOCHEA 53

Exitus

si la vista le está fallando su oculista y Lutz Ferrando

LOS ANDES

Fundado el 20 de Octubre de 1882 por el Dr. Adolfo Calle

Directoras:
Carmen Usandivaras de Calle
Elcira Videla de Schiappa de Azevedo

MENDOZA, JUEVES 3 DE JULIO DE 1975

Forestales y celulosa

Estimaciones efectuadas por organismos internacionales dan noticias de una situación crítica en materia de abastecimiento mundial de papel. Los anticipos señalan que el déficit de este importante insumo podría trepar hasta un 55 %. No hacen falta otros comentarios.

La Argentina, el más fuerte importador de América Latina no permaneció indiferente ante lo que podría suceder. En prevención se apresuró a concretar algunas medidas que permitieran en un tiempo prudencial, nuestra liberación de la dependencia papelera.

Como consecuencia, en estos momentos se hallan en marcha algunos proyectos que comprenden la cobertura de nuestra demanda de papel para diarios, pastas celulósicas, etc. que alcanza a la nada despreciable cantidad de más de 150 millones anuales de dólares, cuya incidencia en la balanza comercial es harto significativa. Por lo tanto, se impone con urgencia buscar la sustitución de importaciones.

La euforia que caracterizó la recepción de las primeras noticias sobre la implantación de esta industria, habría recibido un golpe que ha llevado a los sectores comprometidos a pensar seriamente en un aspecto de la cuestión, cual es, el referido a nuestra disponibilidad forestal.

Ahora se procura conocer de manera indiscutible, si las existencias forestales argentinas están en situación de abastecer adecuadamente la materia prima requerida. Paralelamente se estudia los métodos y sistemas a aplicar para que los proyectos en desarrollo no perjudiquen la existencia de otras industrias —que ya existen— dependientes de los recursos madereros con que contamos.

La misión de asesoramiento integral al respecto, ha recaído en la Comisión Nacional de Bosques, en virtud de la ley Nº 20.531 que además autoriza al organismo citado a trazar políticas forestales. Como primera actitud, se ha comenzado a evaluar las existencias forestales y evitar que se levante plantas industriales sobredimensionadas. También se requiere establecer fehacientemente cuál es el grado de estímulo que se necesita para que se concrete una reforestación nacional adecuada.

El organismo responsable de la forestación sostiene que los objetivos forestales establecidos en el Plan Trienal pueden ser alcanzados sin problemas, porque existiría un gran interés público en la forestación. Esto haría que pudiera cubrirse adecuadamente los futuros requerimientos.

Hasta aquí la opinión oficial. En el ámbito de la producción quedan otras incógnitas por develar a nivel de futuros plantadores: si la ayuda estatal —créditos, desgravaciones, etc.— no incidirán negativamente desde un punto de vista burocrático demorando los procesos administrativos que deben cumplirse para acceder a los planes de fomento forestal.

No hace mucho tiempo, en nuestro medio se anunció la aplicación de nuevos sistemas para evaluar los planes privados de forestación, como así a agilización de los trámites requeridos para ello. Pero, a estar de las opiniones de algunos silvicultores, la situación no habría variado mayormente, respecto a las tónicas seguidas por los organismos nacionales. Consecuentemente, habrá que realizar un nuevo análisis de la cuestión y verificar si efectivamente existen tales problemas. Es indispensable, si consideramos que nuestro agricultor es reacio a la pérdida de tiempo que supone tramitaciones engorrosas, aprobación de planes que comúnmente resultan interminables, etc.

En síntesis: la puesta en marcha de la industria papelera podría determinar la paralización de muchas industrias de la madera radicadas en nuestro medio. Consecuentemente, se requiere acudir a la reforestación o forestación intensa. Pero, si se obstaculiza la tarea, no serán muchos quienes planten árboles, a pesar de la vocación forestal que acusa Mendoza.

La manifestación de viñateros y productores de frutas y hortalizas avanza por el centro de la ciudad sanrafaelina.

Se realizó en San Rafael una manifestación de productores

SAN RAFAEL. — Aproximadamente 200 agricultores realizaron una manifestación por las calles céntricas de la ciudad, ayer en horas de la tarde, que finalizo en la Municipalidad donde mantuvieron una entrevista con el comisionado municipal.

La manifestación, organizada por la Asociacion de Viñateros, Horticultores y Fruticultores Independientes de Mendoza, se inició en la esquina de avenida Mitre y Patricias Mendocinas. Los productores portando cartelones que identificaban a las distintas filiales, marcharon hacia el centro de la ciudad y se congregaron frente al edificio de la Municipalidad, donde aguardaron la llegada del comisionado municipal, señor Chafi Félix. Antes de producirse el arribo de los manifestantes al palacio comunal, la columna fue interceptada por la policía, oportunidad en que se le pidio hiciera conocer los motivos de la marcha, y los dirigentes respondieron que era sólo hacerle conocer sus problemas al comisionado municipal. Ante ello las autoridades policiales invitaron a los manifestantes, a formar una comision para entrevistar a Félix, mientras que solicitaron que el resto aguardara en plaza San Martin, y sin provocar inconvenientes en el transito.

El comisionado, al arribar al lugar, fue recibido con un aplauso por los agricultores, a quienes invitó a ingresar a su despacho.

Fue vocero del grupo el señor Carlos Décimo Sáez, secretario de la Coordinadora Departamental, quien señaló que le plantearian diversos problemas que aquejan a los trabajadores del campo los que, si bien no eran de resorte comunal, lo consideraban la autoridad natural y le solicitaban su mediación en la solución de los mismos.

Sáez se refirió en primer término a problemas de la política vitivinícola, que se establezcan precios para las distintas etapas de esa actividad y señaló la necesidad de que los precios de los insumos, corcho, botellas, sean controlados. Se refirió luego al precio de las herramientas de trabajo, fertilizantes, productos químicos para el control de plagas; precio de tractores y repuestos. En cambio —dijo— no se fija el precio para los productos del campo y tampoco se pagan. Indicó también la necesidad de adoptar medidas en favor de los damnificados por el granizo; problemas de falta de precios de la ciruela desecada y aumento de las tasas de derecho de riego, todo lo cual

El comisionado municipal dialoga con los productores.

—afirmó— está tornando insostenible la situación en el campo".

Señaló la necesidad de que La Colina sea verdaderamente un ente regulador del mercado y anuncie con tiempo los precios y planes de elaboración, a reajustar posteriormente, ya que en caso contrario no se efectuarán plantaciones de tomate. Con respecto a la manifestación, señaló que ésta sólo tenía por finalidad que la gente de enterara del problema y expresar que "en el campo no están sobrando los jamones y chorizos".

Entrega de memorial

El señor Sáez hizo entrega de un memorial al señor Félix pidiéndole su mediación en lograr un alivio a esa situación.

En el memorial reclaman, entre otros, la fijación de un mínimo de 4,50 pesos por litro de vino de traslado y un precio equivalente para la uva ya entregada; se fije anticipadamente el precio del tomate; se aplique de inmediato la ley de emergencia agropecuaria; solución al problema de la ciruela; congelación de los impuestos de contribución directa, patentes y derechos de riego; inmediata rebaja de las tasas bancarias y que se deje sin efecto la ley de injertación de vides criollas y cerezas.

El comisionado, señor Félix, reconoció que el sector más perjudicado en la actualidad es el agro, "el que produce, el que trabaja y el que se sacrifica". Afirmó asimismo que "el gobierno es sensible a todos estos problemas y lo ha señalado el ministro Rodrigo expresando su intención de apoyar al agro, al que produce". Anunció asimismo que el interventor federal está por visitar San Rafael y les sugirió que una comisión lo entreviste.

Médicos concurrentes dejaron los servicios asistenciales

La medida afecta a los hospitales Central y E. Civit

Los médicos concurrentes de los hospitales Central y "Emilio Civit" resolvieron dejar de actuar en sus servicios, a partir del 30 del pasado mes. Para informar sobre los motivos de esta situación y dar cuenta de las posibles soluciones, visitaron nuestro diario los doctores Rodolfo Montero, presidente del Círculo Médico de Mendoza; Carlos Segura Villanueva, vicepresidente de la entidad; Carlos Pesce, representante de los médicos concurrentes del hospital "Emilio Civit" y Hugo Galdeano, delegado gremial médico del mismo nosocomio; y por el Hospital Central, los doctores Carlos Citro, delegado gremial médico y Eduardo Da Vía, por los médicos concurrentes.

En primer término, se aclara que "dejarán de concurrir únicamente los médicos concurrentes o ad honorem. En cambio lo harán normalmente los médicos rentados".

Definen luego nuestros visitantes: "Médico concurrente o ad honorem es un profesional al que la autoridad sanitaria competente ha autorizado para asistir a un servicio asistencial con la obligación de concurrencia diaria de dos horas y sin percibir ninguna remuneración. Es decir que la incorporación es a voluntad del médico y a su solicitud se extiende la autorización correspondiente". Se historia luego que "en un principio el sistema de concurrencia se instaló a los fines de lograr una mejor formación profesional y de esa manera está contemplado en la ley de Carrera Médica Provincial. Es la tarea asistencial y el trabajo compartido con los médicos de mayor experiencia el medio por el cual el concurrente alcanza su capacitación".

La actual situación

"Pero —objetan— desde hace ya mucho tiempo estos fines se han desvirtuado por dos motivos principales: porque los médicos concurrentes han intervenido progresivamente en el desempeño de las tareas asistenciales en creciente proporción, debido al aumento de la demanda de atención y a que los planteles de médicos rentados no han sido acrecentados de acuerdo con las necesidades. Así, los concurrentes cumplen en la actualidad casi exclusivamente tareas asistenciales, supliendo las necesidades de servicios sin remuneración alguna. Esto es paradójico, al coexistir con una gran cantidad de mano de obra médica desocupada".

Puntualizan los profesionales que "esta situación no es nueva, ni puede responsabilizarse a este gobierno. Son deficiencias que tienen larga data, pero ocurre que han hecho crisis en la actual coyuntura económica que vive el país. Para los concurrentes resulta difícil asistir a los hospitales sin percibir remuneración alguna, debido al alza del costo de vida y las altas erogaciones que éste impone para el traslado a los establecimientos. Debe atenderse asimismo a que el tiempo que se dedica a la concurrencia en la inmensa mayoría de los casos debe destinarse a la labor por la subsistencia individual". Y enfatiza el doctor Montero: "Es necesario destacar que no se trata de una medida de fuerza dirigida contra ninguna autoridad, sino que los médicos se ven forzados a desistir por razones estrictamente económicas por un lado y por la obsolencia del sistema, por otro".

Elevado porcentaje

Afirman por otra parte que "Los concurrentes constituyen entre el 40 y el 50% de la totalidad de los médicos de los hospitales mencionados y muchos de ellos llevan diez años, o más, en calidad de concurrentes".

Respecto de la situación que se creará en los nosocomios a raíz de esta decisión prevén que "de alguna manera, el retiro provocará deficiencias en la asistencia, ya que el trabajo que ellos realizaban deberá ser absorbido por los médicos rentados. Esto significará un importante recargo en la labor de los últimos y estimamos que no podrá cubrirse adecuadamente la demanda, porque los planteles de rentados no están actualizados y resultan escasos".

Soluciones

Las propuestas que da el sector para superar el problema se refieren centralmente a la necesidad de crear todos los cargos médicos proporcionados a las reales necesidades asistenciales "hecho —explican los directivos del Círculo— que ha sido motivo de permanente reclamo por parte de esta entidad ante sucesivas autoridades y cuya omisión es una de las causas de la desvirtuación del sistema de concurrencia". Al respecto agregan que "tenemos conocimiento de que la Intervención Federal dispondría de cierto número de cargos para médicos en carácter de contratados. Aunque la provisión de esos cargos sería un esfuerzo positivo por parte del gobierno, debemos señalar que la solución del problema será temporaria por la caducidad de los contratos; debe preverse la incorporación de esos cargos al presupuesto provincial con carácter permanente. A este fin estamos dispuestos a apoyar calurosamente al gobierno para obtener la partida presupuestaria, toda vez que las necesidades asistenciales tienen carácter creciente y prioritario".

Agrega el doctor Montero que "no se solicita que se rente a todos los concurrentes sino que se creen los cargos que son necesarios. La Ley de Carrera Médica prevé un número mínimo de los cargos que son indispensables para los distintos servicios. En una primera etapa consideramos que debe concretarse ese número mínimo y luego, que se haga un estudio conjunto con el Ministerio de Bienestar Social sobre las demandas reales y la complejidad de las prestaciones para determinar el número aproximado de médicos necesarios".

Directivos del Círculo Médico y representantes del sect de concurrentes, explican los alcances de la situación visita a nuestro diario.

Por último, dijo el doctor Mo tero que el Círculo presentó a te las autoridades dos estud sobre el particular, el últi en mayo pasado.

Hoy, los dirigentes del Cír lo Médico participarán, co parte de la Coordinadora Profesionales de la Salud, una audiencia con el interv tor federal. Según pudimos tablecer, se abordarán diver problemas del sector y tamb se trataría el problema de llado en esta nota.

Con el subsecretario

Con referencia a la decis de los médicos concurrentes, subsecretario de Salud Públ doctor Luis A. Loyola, infor que los servicios en los hos tales y centros de salud fu cionan normalmente, pues médicos rentados y de plan desempeñan sus actividades acuerdo con lo que estipu las reglamentaciones.

Señaló que la política Ministerio consiste en cre cargos en los lugares donde necesidades del pueblo así indiquen, y que esa política rá implementada de acue con las posibilidades del bierno.

Dijo finalmente que el supuesto con que contará subsecretaría a su cargo está punto de ser promulgado, que cuando ese hecho se p duzca informará sobre el p de acción a desarrollar en l

El lunes vence plazo para pago con descuento

La Municipalidad de la C pital comunicó a sus con buyentes que el 7 vence el p zo para el pago con descue del 15% del total anual de vicios municipales. Los usu rios que aún no hayan recib los boletos de cobro deben sar a retirarlos por la Ofic de Distribución de la Comun

Personal de Catastro dona día de trabajo

Informó la Dirección de fusión que el personal de Dirección de Geodesia y tastro de la Provincia reso donar un día de jornal homenaje al teniente gen Juan D. Perón, al cumpl el primer aniversario de desaparición.

Los haberes correspondie al 1º de julio, serán entre dos al "Hogar de la Madre Menor", situado en calle C le 851, ciudad, dependient la Dirección Provincial Menor.

Campaña para detectar casos de tuberculosis

La Dirección de Sanidad la Municipalidad de la Ca comenzó un estudio de de ción de casos de tubercu de acuerdo con el programa lucha antituberculosa empr dido por el Departamento Epidemiología del Ministeri Bienestar Social.

Esto tiene como propó fundamental lograr el con de esta enfermedad en e rritorio provincial, en un riodo no menor de 5 año disponer la aplicación de didas preventivas. El obje inmediato es el diagnóstico coz y el tratamiento de c detectados, como así tam lograr la realización de campaña de educación sani ria a fin de que la pobla tome conciencia de los gr problemas que trae aparej la propagación de este tipo enfermedad y lograr así la currencia a las unidades s tarias, a los efectos de exa nes periódicos de control.

Para cumplir estos propó la Dirección de Sanidad ha signado al auxiliar médi esta comuna, doctor Guill Céspedes, quien desarrol labor en los barrios San tín y Olivares.

Actividad educacional

Docente jubilada. — Veintiocho años en la docencia, permanentemente incentivados en el mejoramiento integral de la comunidad en que se hallaba insertado el servicio educativo y la formación de educandos, constituyeron la esencia de la labor que concretó la señora Irma Olmedo de Bustos. Egresada de la Escuela Normal Mixta "Tomás Godoy Cruz", inició sus actividades como maestra remplazante, actuando en distintas localidades. En 1947 fue designada titular en Bowen, General Alvear, y pasó luego a la escuela "Juan de Dios Correas" de Real del Padre.

Irma Olmedo de Bustos

En el ámbito rural se interesó por la problemática de la zona, dejando iniciativas que conformaron en su tiempo avanzadas y crearon positivos aportes para la incrementación de las relaciones escuela-hogar.

Al concluir su misión en la zona agrícola, fue trasladada a la escuela "Juan Gregorio Las Heras" y finalmente a la "Sargento Cabral", donde concluye su carrera, al solicitar recientemente el beneficio de la jubilación.

Ayuda escolar. - La Municipalidad de la Capital ha iniciado la inscripción para las clases de ayuda escolar. Los interesados deben concurrir al Centro Cultural Nº 3, de 14 a 18.

Curso de perfeccionamiento. - La Supervisión Seccional de Escuelas Nacionales comunicó que patrocinará el curso de perfeccionamiento docente que se dictará del 21 de este mes al 1º de agosto. Entre los temas a tratar figuran: "Educación renovada", "Educación física y escuela primaria", "Problemas de conducta de los niños" y "Comprensión lectora". Los interesados deben concurrir a Belgrano 923, de 8 a 12.

Citan a directores. - A los directores de las escuelas números 36, 38, 39, 43, 96, 121, 130, 97 y 137, de San Rafael y Nº 217, de Malargüe, ha citado la Supervisión Seccional de Escuelas Nacionales, para mañana a las 15 en la Escuela Nº 97.

Especialización deportiva. - Sigue abierta la inscripción para los cursos de especialización deportiva en planeamiento y conducción del deporte: vóleibol, hándbol y atletismo. Es organizado por el Centro de Investigación Documentación y Perfeccionamiento. Podrán participar los profesores de educación física que acrediten antecedentes en la especialidad deportiva elegida. Las inscripciones se reciben en Belgrano 441, de 8.30 a 12.30 y de 16 a 20.

Escuela de Comercio "Avelino B. Maure". - El 7 y 8, de 8 a 12, se recibirán las inscripciones de los alumnos que reglamentariamente deban rendir este mes.

Escuela Nº 9 BM "Laureana Ferrari de Olazabal". - Hasta el 7, de 8 a 12, se recibirán las solicitudes de exámenes de las alumnas que adeudan asignaturas de 6º año para completar curso. Los exámenes se tomarán este mes.

Certificado de salud. - La Dirección de Asistencia Médico Social comunicó a los directores de las escuelas dependientes del Ministerio de Cultura y Educación de la Provincia, que los certificados provisorios de salud expedidos a los docentes, tienen validez de 180 días.

Docente jubilada. — La señora María Teresa Arregall Larriqueta, docente que desarrolló su vocación con ahínco y dedicación ejemplares en la escuela Nº 5 "Domingo Bombal", deja su actividad para acogerse a los beneficios de la jubilación. Con ese motivo, sus colegas, ex discípulos, padres y alumnos harán oficiar una misa de acción de gracias hoy, desde las 11, en la catedral Nuestra Señora de Loreto.

La señora de Larriqueta llega a su merecido descanso, luego de cumplir una trayectoria en la que se reconoció nitidamente su amor por los niños y su preocupación tanto por la labor educativa como por la formación moral. Así conquistó el firme afecto de quienes compartieron su positivo accionar y conocieron sus constantes iniciativas en procura de mejorar la educación en todos sus aspectos. Así perdurará el recuerdo de su figura de excelente educadora, animada por sólidos principios de responsabilidad y progreso.

Remplazos en escuelas secundarias

Ofrecerán remplazos en las siguientes escuelas:

—Nº 5 BM "Fray Mamerto Esquiú", el lunes a las 10, tres horas de filosofía, de 6º año.

—BM "Herminia Morales de Ramponi", de Villa Nueva, mañana a las 10, de cerámica.

—Técnico Industrial "Emilio Civit", de Maipú, el lunes a las 10, cinco horas de matemáticas.

—ENET Nº 2, de Mendoza, mañana a las 19, dieciocho horas de física y ocho horas de matemáticas, turnos diurno y nocturno.

Escuela BM Nº 1 "Fray Luis Beltrán". - Hasta el 7 se entregarán las solicitudes de exámenes de las alumnas que adeudan hasta 3 materias para completar curso.

Instituto Cuyano de Educación Integral. - Este instituto ofrecerá un remplazo de maestra de deberes y uno de maestra de inglés.

Escuela Nº 99 "José M. Estrada". El sábado a las 11, se realizará el acto académico en agasajo a la docente Norma Esther Cecilia Botta de Moschetti, por haberse acogido a los beneficios de la jubilación. El mismo día, será agasajada con una cena. Los que deseen participar deben solicitar su tarjeta a los teléfonos 258432 y 258565.

Remplazos en escuelas primarias

Hoy se ofrecerán remplazos en las siguientes escuelas:

—Nº 9, "Patricias Mendocinas", a las 10, de música, con el mayor puntaje.

—Nº 16, "General Gerónimo Espejo", a las 10, de música, con el mayor puntaje.

—Nº 143, "Manuel Corominola", de Las Heras, a las 15, de educación musical, en la escuela "Martínez Zuviría".

—Nº 173, "Juan E. Serú", de Maipú, a las 10, de enseñanza común, con 21,975 puntos.

—Nº 205, "Antonio Zinni", de Luján, a las 15, de enseñanza común.

—Nº 240, "Marcos Sastre", de Palmira, a las 13, de enseñanza común.

—Nº 233, "Juan José Castelli", de Alto Verde, San Martín, a las 10, de enseñanza común.

—Nº 263, "Marcelo T. de Alvear", de Junín, a las 13, de enseñanza común, con 16,4 puntos.

—Nº 335, "Presidente Derqui", de Costa de Araujo, Lavalle, a las 13.30, de enseñanza común.

Escuela Diferencial "Ernesto Matons". — Al personal titular y remplazante de esta escuela se ha citado para mañana a las 9.

Inspección Técnica Tupungato. — A los directores que cumplimentaron la declaración sobre gastos de nafta, se ha citado para mañana a las 13.30 en la escuela "Emilia H. de Toro", para la entrega de los bonos.

Escuela Coral "Adela Ponce de Bosshardt". — El coro polifónico infantil de esta escuela, con la dirección del profesor Luis Alberto Li tore, visitará mañana a las 16 a escuela "Juan Agustín Ma-

Citan a reuniones a personal directivo

La inspectora técnica de la seccional B, de Capital, citó al personal directivo de escuelas de esa jurisdicción para mañana a las 10, en la escuela "Mariano Moreno".

—Por su parte, la inspectora técnica de la sección J, citó a los directores de su jurisdicción, para hoy a las 10, en la escuela Nº 121, "Juan G. de Las Heras".

—También el inspector de la sección K citó a los directores de esa jurisdicción para hoy a las 10, en la escuela Nº 122, "Necochea".

—Para mañana a las 16, en la escuela Nº 25 -H- "Cecilia Grierson", citó la inspctora técnica de las escuelas del hogar y artes femeninas, sección A y B, al personal directivo de esa jurisdicción.

—A las directoras de las escuelas oficiales, no particulares, de la sección I, citó para hoy a las 11, en la escuela "Tomás Alva Edison", la inspección seccional.

—Las inspectoras de las seccionales L y M, citaron al personal directivo para hoy a las 11, en la escuela "Juan G. Lavalle.

—Por su parte, la inspección técnica de la sección F, region Norte, Godoy Cruz, citó a los directores de las escuelas Nros.: 50, 70, 71 y 73, para que concurran hoy a las 16.30 a Inspección General.

Cruz Roja de la Juventud. — La delegado regional de la Cruz Roja de la Juventud, convoco a las maestras asesoras de los centros C.R.A.J., de las escuelas nacionales y provinciales, para hoy a las 18, en Rondeau 153.

Atención odontológica. — Se ha recordado a los padres, maestros y directores de escuelas provinciales, que la Dirección de Asistencia Médico Social, de Chile 939, pone a disposición de los alumnos la atención médico-odontológica. El examen para el ingreso a primer grado en 1976, ya ha comenzado.

Jubilaciones

Asociación Educadores Provinciales Jubilados.— Comunicó a sus afiliados que el aumento del 15% y los $ 400 fijados por el gobierno se percibirán con los haberes de agosto, según informes de la Caja de Jubilaciones. Asimismo, se pagaran las retroactividades del primer aumento, desde el 1º de noviembre de 1974.

Por otra parte, informó que en una reunión realizada con representantes del SUTE, quedó inaugurada la biblioteca que llevará el nombre de la educadora mendocina Luisa Carrera. En la oportunidad hablaron las señoritas María Agustina Góngora y Graciela Puebla, quienes destacaron la amplia labor cultural y gremial cumplida por Luisa Carrera.

Continúa hoy el plenario de S.U.T.E.

Luego de un cuatro intermedio, proseguirán hoy, desde las 13, en el estadio de la Federación Mendocina de Box, las sesiones del plenario general extraordinario del Sindicato Unido de Trabajadores de la Educación (S.U.T.E.).

Los delegados escolares, según se informó, deberán concurrir munidos de los correspondientes poderes firmados por el personal de la escuela donde se acredite su representación.

Se recordó asimismo que por cada 10 afiliados o fracción no menor de 5, se debe designar un delegado.

Opiniones encontradas de viñateros y bodegueros

El presidente de la Asociación de Viñateros de Mendoza, señor Amadeo Vilomara, formuló críticas al titular del Centro de Bodegueros de Mendoza, doctor Rodolfo Reina Rutini, a raíz de las declaraciones de éste, luego de las gestiones que cumplió en la Secretaría de Comercio de la Nación. En esa oportunidad el doctor Reina Rutini solicitó una mayor participación del sector privado en la fijación de la política vitivinícola, y la modificación del actual sistema de prorrateo de vinos.

Por su parte el presidente del Centro de Bodegueros y mediante un despacho telegráfico enviado al señor Vilomara, ratificó sus declaraciones y rechazó las imputaciones que éste le formuló.

Disconformidad

El titular de la Asociación de Viñateros señaló en sus declaraciones: "Estamos disconformes con la actuación del presidente del Centro de Bodegueros de Mendoza, que se ha tomado atribuciones que no le correspondían, al ir a hablar con el secertario de Comercio de la Nación, en representación del Comité de Defensa de la Vitivinicultura, cuando a tal audiencia —expresó el señor Vilomara—, deberían haber concurrido todos los integrantes del Comité, tal cual lo decidió la asamblea que le dio origen. En realidad el doctor Reina Rutini —agregó—, en una insólita y arbitraria actitud concurrió a la Secretaria de Comercio en nombre del Comité sin dar participación alguna al mismo."

Dijo luego el señor Vilomara: "Es más, el señor Reina Rutini habló inclusive telefónicamente conmigo, manifestándome que iba a Buenos Aires por razones personales y luego, al retornar, declaró al periodismo haber entrevistado al secretario de Comercio en nombre del Comité. Me parece que está suficientemente claro que lo que se ha querido, en realidad, es eludir la participación de los productores en el diálogo con el secretario de Comercio".

"Otra cosa que me parece que hay que señalar —agregó luego el titular de los Viñateros— es que, precisamente los bodegueros integrados, que representa el señor Reina Rutini, como asimismo los fraccionadores, soliciten que se elimine el prorrateo, en el momento mismo en que se fijan precios justos al vino de traslado. Lo que esos sectores quieren con ello, en realidad, es continuar el despojo de los productores en el mercado de vinos de traslado, pagando precios muy inferiores a los que se fijen, como lo han hecho siempre. Cuando se fijó el precio de vino de traslado en m$n 215, no habiendo prorrateo, ellos pagaban 140 y 150 pesos viejos por litro. El prorrateo es la única medida eficiente para regular esto y poner freno a la política especulativa en el mercado de vinos de traslado, con la que siempre se han movido los bodegueros y fraccionadores, que de por sí tienen grandes ganancias y pretenden agigantarlas a costa de los productores pagando precios de despojo. Por ello, dijo el señor Vilomara, nos manifestamos como firmes defensores del prorrateo y así lo haremos saber a las autoridades tanto provinciales como nacionales".

También el señor Vilomara dio a publicidad el texto del telegrama cursado al secretario de Comercio de la Nación, señor Ramón José Orteu. Dice: "Apoyamos ampliamente precio de vino de traslado acordado entre el gobierno de Mendoza y San Juan y esa Secretaría. Vinos criollos 3,70 el litro; blancos 4,50, y tintos 7,40".

Contestación

Por su parte el doctor Reina Rutini envió el siguiente telegrama al presidente de la Asociación de Viñateros de Mendoza: "Ante sus insólitas declaraciones periodísticas de la fecha (por ayer), deseo ratificar mi informe aparecido en los periódicos del 2 del corriente, en el sentido que el día 30 proximo pasado, entrevisté al señor secretario de Comercio de la Nación, para solicitarle expresamente concediera una audiencia al Comité de Defensa Vitivinicola, para que pudiera cumplirse el anhelo del mismo, de que se le diera participación activa a la vitivinicultura privada, en la discusión y elaboración de la política vitivinícola, sobre la base de un aumento razonable del precio del vino por traslado, y la fijación de normas coherentes de comercialización. El señor secretario se comprometió a citar al Comité de Defensa en fecha próxima, para tratar esos puntos. En consecuencia, rechazo sus imputaciones que solo tienden a confundir y a romper la unidad empresaria vitivinícola, conseguida en la Asamblea Nacional Vitivinícola del 10 de junio. Rodolfo Reina Rutini."

Reajuste del vino de traslado

El interventor federal, doctor Luis María Rodríguez, envió ayer un radiograma al secretario de Comercio de la Nación, donde le solicita el reajuste de los precios del vino por traslado.

Su texto dice así: "Tengo el agrado de dirigirme al señor secretario de Estado de Comercio para solicitarle pronta resolución reajuste de los precios de vinos por traslado, pedidos por los gobiernos de Mendoza y San Juan. El deterioro de los mismos, provoca recesión en el sector productor, por imposibilidad de efectuar inversiones, con grave perjuicio a la economía de la provincia".

Rendirán hoy un homenaje a Yrigoyen

Un grupo de afiliados del Sindicato de Prensa de Mendoza realizará hoy un homenaje al ex presidente argentino Hipólito Yrigoyen, al cumplirse en la fecha el 42º aniversario de su desaparición física.

El acto tendrá lugar a las 15.45, en la sede de la entidad gremial, calle Salta 1457, de Capital, "entendiéndose de esta manera que se rinde un justo homenaje a un hombre público de extracción popular que fue incansable defensor de la libertad y el derecho, para un Estado auténticamente democrático", según expresa el comunicado distribuido por los organizadores de la reunión.

Políticas

Movimiento Nacional Justicialista

Postergan festival. — La Rama Femenina del Movimiento Nacional Justicialista, comunicó que el festival que debía realizarse mañana en adhesión al operativo "Los únicos privilegiados son los niños" se ha postergado para una fecha próxima que se dará a conocer oportunamente.

Fuerzas Armadas

Círculo de Suboficiales.— La filial 1 de esta entidad llamó a concurso para cubrir un cargo administrativo, personal femenino. Las interesadas deberán presentarse a satisfacer prueba de competencia de dactilografía, redacción y antecedentes de estudio y trabajo, de 9.30 a 12.30 y de 16.30 a 19, en Boulogne Sur Mer 241, capital.

Apoyan la designación del titular en Giol

El ministro de Gobierno de la Intervención Federal, doctor Rafael César Tabanera, recibió a un grupo de trabajadores de Giol. Le expresaron su agradecimiento por la designación del general (RE) Pedro León Lucero como presidente del directorio de la entidad.

Anticiparon que brindarán su apoyo a la gestión que desarrollará y que lucharán contra toda aquella minoría que intente perturbar el orden.

Los trabajadores de Giol visitarán con igual propósito al ministro de Economía, doctor Roberto Mosso Furlotti, en el transcurso de la próxima semana.

ahora, más que nunca recurra a asistentes!

Para la selección de personal altamente capacitado

asistentes
asesores en personal

RIOJA 487 - TEL. 291454 - MENDOZ

Homenajes a Juan D. Perón

En distintos departamentos de la Provincia se cumplieron actos de homenaje al ex presidente, teniente general Juan Domingo Perón, con motivo de haberse cumplido el primer aniversario de su fallecimiento.

Busto

GODOY CRUZ. — En los jardines de la casa municipal tuvo lugar el descubrimiento de un busto que perpetúa la figura del ex mandatario argentino. A la ceremonia asistieron el comisionado municipal, doctor Carlos Aurelio Sosa; los secretarios de Gobierno y Acción Social y de Obras y Servicios Públicos; representantes del Sindicato de Empleados y Obreros Municipales, de unidades básicas y de la rama femenina del departamento.

Misa

GUAYMALLEN. — La Municipalidad hizo rezar una misa en la parroquia "Sagrada Familia" de Villa Nueva, en memoria del ex presidente de la Nación, Juan Domingo Perón, al cumplirse el primer aniversario de su desaparición.

El oficio estuvo a cargo del vicario cooperador de ese templo, padre Bruno Paroletti y asistieron el comisionado municipal, Matías Ramírez; el secretario de Hacienda y Administración, Carlos César Laciar; el secretario de Obras Públicos, Melitón Roberto Vilchez, funcionarios, autoridades partidarias, de unidades básicas y público en general.

En Maipú

MAIPU. — En conmemoración del primer aniversario de la desaparición del teniente general Juan Domingo Perón, se realizó un acto en la comuna, procediéndose a descubrir un busto del extinto. Encabezaba las autoridades el comisionado municipal Hugo Antonio Bordín.

La esposa del comisionado y la secretaria de la Intendencia, procedieron a colocar una ofrenda floral. Posteriormente la comitiva se trasladó a la parroquia Nuestra Señora de la Candelaria, donde se rezó una misa para rogar por el eterno descanso del alma del ex presidente.

Ofrenda floral del Sindicato Municipal, en Godoy Cruz.

El acto religioso celebrado en la parroquia "Sagrada Familia", en Villa Nueva.

En el Sur

MALARGUE. — En la iglesia Nuestra Señora del Rosario fue rezada una misa para rogar por el alma del ex presidente de la Nación, teniente general Juan Domingo Perón, al cumplirse el primer aniversario de su fallecimiento.

Asistieron al oficio religioso, el comisionado municipal, José Vicente Sanjulián, otras autoridades comunales y numerosas personas, colmando la capacidad del templo. La misa fue ordenada por la secretaría de la agrupación "Evita Capitana" y el Partido Justicialista de Malargüe.

En San Martín

En San Martín se ofició una misa en homenaje al general Juan Domingo Perón en la iglesia de Nuestra Señora del Carmen. A la finalización del oficio se formó una columna que se dirigió a la Municipalidad. Allí frente a una figura del ex presidente se depositaron ofrendas florales de "CGT Zona Este y 62 Organizaciones, núcleo CGT" y de las autoridades de la Municipalidad del Pueblo de San Martín".

En nuestra corresponsalía, por otra parte, recibimos una nota que señala, entre otros conceptos, lo siguiente: "La CGT regional San Martín, Zona Este y 62 Organizaciones Peronistas, núcleo CGT, de San Martín, zona Este expresa que esta manifestación de fe y agradecimiento al líder máximo habla a las claras de la fina sensibilidad del pueblo trabajador argentino".

El acto realizado en Maipú.

El comisionado municipal procede a colocar una ofrenda floral frente al retrato del teniente general Perón.

Un homenaje a Perón se hará hoy en la UNC

Funcionarios de la intervención de la Universidad Nacional de Cuyo, informaron que se ha dispuesto realizar hoy, a las 17.30, en la explanada frente al rectorado, el homenaje al teniente general Juan Domingo Perón, que se había anunciado para el lunes y fue suspendido en virtud de la carencia de medios de transporte.

La ceremonia tendrá el siguiente desarrollo: misa de campaña, Himno Nacional, minuto de silencio, descubrimiento de una placa recordatoria, palabras del rector interventor, palabras de un miembro de la Asociación del Personal no Docente, palabras de un alumno y plantación de un ceibo.

La Federación Económica hará hoy un plenario

La Federación Económica de Mendoza ha citado a todas sus cámaras adheridas, al plenario que se efectuará hoy, a las 18, en su sede de Pedro Molina 471, de ciudad. El temario consta de un solo punto: "Análisis de la realidad económica y sus perspectivas".

Preocupa eventual ajuste de los intereses del BND

Serios perjuicios ocasionaría a la vitivinicultura

Existe acentuada preocupación en los sectores vitivinícolas por algunas medidas que originarían serios perjuicios a la industria. Un nuevo reajuste en la tasa de interés de los créditos promocionales que otorga el Banco Nacional de Desarrollo ha creado expectativas por las implicancias que ello tendría para el normal desenvolvimiento de un importante sector de la vitivinicultura. También en los medios oficiales se advierte cierta preocupación por ese eventual incremento de las tasas de interés del BND, tanto, que el propio interventor federal ha dirigido una extensa nota al presidente de esa institución crediticia, en el que solicita se contemplen las especiales circunstancias por que atraviesa la industria vitivinícola.

El texto de la nota enviada por el doctor Luis Rodríguez al titular del Banco de Desarrollo es el que se transcribe seguidamente.

"Ante anuncios de que el Banco Nacional de Desarrollo elevaría sensiblemente el tipo de interés para la cartera de sus préstamos promocionales, este gobierno de la intervención Federal en la provincia de Mendoza se dirige a Ud. a efectos de hacerle saber la preocupación que dicha medida ha creado en esferas oficiales y privadas del empresariado mendocino en lo atinente a los préstamos especiales para la construcción de vasija vinaria.

"Después de aprobadas importantes medidas legales de orden nacional y provincial para la debida promoción en la necesidad de la urgente construcción de vasija vinaria, el Banco Nacional de Desarrollo, acertadamente inició sus préstamos para ese rubro acorde con una sana política crediticia para la emergencia, estipulando intereses para las operaciones de un 17%, porcentaje que muy pronto se elevó al 23%.

"Actualmente, a través de informaciones periodísticas, tomo conocimiento que dicha tasa se elevaría al 33%, agravando de esta forma la grave crisis de superproducción por la que atraviesa la industria vitivinícola, más aún si se tiene en cuenta que dicho aumento en los intereses se aplicaría con retroactividad a los préstamos ya otorgados.

"La propia ley de Política Vitivinícola Nacional Nº 18905 del 31 de diciembre de 1970, actualmente en vigencia, plantea con absoluta claridad los objetivos fundamentales a lograr en ese sector.

"Dicha ley refiriéndose a la diagramación y aplicación concreta de los instrumentos para el logro de estos importantes objetivos para nuestra industria, se considera en primer orden y encabezando su listado el tratamiento proferencial de créditos de corto y largo plazo y otros medios que faciliten la concreción de aquellos objetivos.

"La industria vitivinícola se ve actualmente afectada por una grave crisis de superproducción donde figura con gran relevancia un problema coyuntural heredado. El círculo vicioso de los excedentes ha comenzado a operar en forma más que nociva en nuestra industria y a los mayores volúmenes de vinos provenientes por arrastre de cosechas anteriores se suma la vendimia 1974/75.

"Las alternativas de solución para este complejo se encontraron totalmente limitadas por una falta de vasija vinaria para el almacenamiento de la totalidad de la molienda de la producción de uvas, poniendo a los productores del sector ante la posibilidad de destruir parte importante de nuestra riqueza primaria.

Medidas en apoyo de la vitivinicultura

"Haciéndose eco de la delicada situación de emergencia, el Poder Ejecutivo Nacional, a través del decreto 720 del 30 de agosto de 1974, firmado por la señora Presidente, declara promovida con las franquicias y beneficios que se establecen, las construcciones de vasija vinaria sin las limitaciones que establecen las disposiciones legales vigentes para coadyuvar a asegurar la necesidad de almacenamiento debidamente cuantificado, debiendo los interesados en construir estos recipientes fijos, comunicar por escrito al INV, especificando el tipo de vasija, su capacidad, localización y cronograma de inversiones. Los cupos autorizados se realizaron en este caso con el volumen de propiedad de vasija vinaria instalada, aprobada con anterioridad, registrada y declarada debidamente ante el INV.

"Las autorizaciones del decreto Nº 720/74, fueron acompañadas por importantes medidas en el orden bancario a través de los artículos 6º, 7º y 8º en los que se establecen los lineamientos básicos de los créditos bancarios para facilitar el financiamiento de la construcción de la vasija vinaria, los que contemplan importantes índices de fomento en su gestionamiento por parte de empresas estatales y/o privadas.

"Frente a estas facilidades crediticias, las empresas estatales y privadas de las provincias vitivinícolas han hecho uso expansivo de esta cartera crediticia, a fin de poder cubrir el evidente déficit de vasija vinaria y atacar coyunturalmente esta grave emergencia de superproducción.

Aún se tienen en trámite numerosos pedidos de crédito dentro de esta línea para cubrir las necesidades futuras, por cuanto el problema sigue en creciente agravación frente a los estudios de tendencia para la próxima vendimia 75/76, los que indican una producción aproximada de 26 millones de quintales.

Un aumento que ocasionará distorsión

"El cambio sustancial en el tipo de interés para las líneas crediticias de referencia, el que según versiones llegaría al 33 por ciento, producirá irremediablemente una grave distorsión, corriendo el peligro de volver a fojas cero, y llegar a una anulación del efecto de las beneficiosas medidas crediticias de fomento. A niveles de intereses tan elevados, la financiación de la construcción de vasija vinaria se elevará a límites insostenibles para las empresas del ramo, lo que arrojará indudablemente una restricción en la solicitud de los créditos, y por consiguiente la casi paralización de las obras de infraestructura vinaria, para paliar coyunturalmente la superproducción vitícola, que se verá aún más agravada por las cosechas que se avecinan.

"Se deteriora aún más la situación si se tiene en cuenta que ante la pronunciada depreciación de los precios de los productos vitícolas debido a la presente crisis, ha disminuído sensiblemente la capacidad financiera de los productores que han construido vasija vinaria, los que, no sólo no están en condiciones de pagar intereses más elevados sino además deberán hacer grandes esfuerzos financieros para hacer frente a las cuotas normales de amortización de capital de los créditos de referencia en lo que respecta a sus próximos vencimientos.

"Por todo lo expuesto, solicito del señor Presidente y por su intermedio, al H. Directorio, se contemple la posibilidad de: 1) Disminuir las cuotas de amortización de los préstamos extendiendo los periodos de pago; 2) Restituir el tipo de interés inicial del 17% por tratarse de préstamos de fomento en razón de que la construcción de vasija vinaria ha sido declarada de interés nacional, como hemos visto".

Entidades de bien público

Rotary Club Mendoza Norte. — Realizará hoy su habitual reunión cena esta entidad, a las 21, en el Mendoza Tenis Club. En la oportunidad se escuchará el informe sobre un mensaje del presidente del Rotary Internacional a cargo del Dr. Constanzo Moi. La charla de clasificación, que versará sobre el tema "Control de la natalidad y explosión demográfica" será pronunciada por el doctor Carlos Minoprio. A las 20.15 ha sido citada la junta directiva para considerar distintos asuntos.

Rotary Club de Luján de Cuyo. — Hoy, a las 21.30, en la Sociedad Española de Luján, se realizará la habitual cena semanal con la asistencia de las esposas de los socios. En la oportunidad se hará entrega de un pergamino recordatorio a LOS ANDES, "por las múltiples colaboraciones y atenciones recibidas". Será recibido por el corresponsal de este diario en Luján, señor Roberto Abella.

Rotary Club Las Heras. — Hoy, a las 21, en la sede de calle Belgrano 523, Las Heras, la entidad llevará a cabo su habitual reunión cena semanal. En la oportunidad, los responsables de las cuatro avenidas brindarán un amplio informe relacionado con lo actuado durante el ejercicio que termina.

Rotary Club Gutiérrez. — El sábado, a las 21.30, en Uriburu 43, Gutiérrez se realizará una reunión en la que se procederá al cambio de autoridades de la entidad. La comisión directiva entrante está formada por Alejandro P. Valpedra, presidente; Belarmino Justel, vicepresidente; Oscar C. Iglesias, secretario y Juan Carlos Merlo, tesorero.

Rotary Club Mendoza Oeste. — Las nuevas autoridades de esta entidad asumirán sus funciones el sábado, a las 21, en instalaciones del Jóckey Club. La nueva comisión directiva es la siguiente: presidente, Bernardino Millán; vicepresidente, Antonio Bocanegra; secretario, doctor Alberto Rezinovsky; pro secretario, Vicente Oliver y tesorero, doctor Eduardo Luna.

Postergan un curso en el Liceo Militar

El Liceo Militar "General Espejo" comunicó que el ciclo de "Ciencias de la Educación", del curso "Problemática educativa" que organiza ese instituto, no se realizará en la fecha anunciada en razón de que el expositor, profesor Galacito, ha sido invitado al exterior. En consecuencia, la iniciación del curso fue postergada para el 17 de este mes a las 8.

Charla sobre prevención del cáncer

En el Instituto de Oncología dependiente de la Liga Mendocina de Lucha contra el Cáncer "Joao Schiappa de Azevedo" seguirá mañana el ciclo de conferencias sobre el cáncer y su prevención, que auspicia el Cuerpo de Voluntarias del Instituto y está dedicado a los estudiantes secundarios. La disertación de mañana, que tendrá lugar a las 19 en calle Montecaseros 1020, estará a cargo del director del Instituto, doctor Carlos Rufino, que ilustrará la conferencia con los filmes "Enfisema del fumador" y "Cruzada contra el cáncer" cedidos por el Servicio Cultural e Informativo de los Estados Unidos.

La reunión de mañana contará con la asistencia de los alumnos secundarios del Colegio San José, de los Hermanos Maristas.

Normalizaron transporte de ripio y arena

Los propietarios de camiones de transporte de materiales de construcción (ripio, arena, materiales asfálticos), se reunieron en dependencias del Ministerio de Obras y Servicios Públicos, para considerar problemas referidos a las tarifas.

La reunión fue convocada por autoridades del ministerio tras el diálogo mantenido para concertar un acuerdo, se dieron a conocer los nuevos porcentajes de aumentos de este tipo de transporte.

El incremento varía entre un 50% y un 80% sobre los fletes que se pagaban al 31 de mayo de 1975. Además, transportistas y constructores acordaron iniciar un estudio conjunto que contemple los costos de explotación del transporte y de la obra, con el fin de llegar a un sistema de contratación equitativo.

Estuvieron presentes, además de funcionarios de Obras y Servicios, representantes de la Cámara Argentina de la Construcción, de la Asociación Propietarios de Camiones de Mendoza y delegados de los fleteros de las principales firmas constructoras de la provincia.

En el museo "Moyano" se verán 3 films

El Músico "Juan Cornelio Moyano" informó que el sábado a las 19 serán proyectadas las películas "Paisajes del desierto", "Aguas subterráneas" "El hombre y el desierto".

Estas películas forman parte de una serie de documentos fílmicos que tienen relación con las características geográficas y ecológicas de Mendoza y el cultivo de lasa zonaza y el cultivo de las zonas áridas.

Serán presentadas por el profesor Julio R. Contreras, miembro del Consejo Nacional de Investigaciones Científicas y Técnicas, dependiente de la presidencia de la Nación cuenta con el aporte del Instituto Argentino de Investigaciones de las Zonas Aridas.

Se tomará juramento a un magistrado

Los miembros de la Cámara Federal de Apelaciones de Mendoza resolvieron fijar audiencia para el 8, a las 12.30, con el fin de recibir el juramento de ley del doctor Miguel Fugo, designado procurador fiscal federal ante el Juzgado Federal de Primera Instancia de San Rafael, mediante resolución Nº 378-75 del Ministerio de Justicia de la Nación.

Obras de defensa aluvional para Luján y Tupungato

Fueron sucriptos ayer, con la presencia del interventor federal, funcionarios de Obras y Servicios Públicos y de las empresas contratistas, las actas para la construcción del colector de crecientes Blanco Encalada, primera etapa, y Río Seco Sosa, segunda etapa, en Luján de Cuyo, y muros de defensa y toma principal en Arroyo Sauce, de Tupungato, que otorgarán protección a zonas pobladas y agrícolas.

Para ello, se dieron cita en el salón de acuerdos de la Gobernación, además del interventor, doctor Luis María Rodríguez, el ministro de Obras y Servicios Públicos, ingeniero Marcos Juárez; subsecretario de Obras Públicas, ingeniero Luis H. Carral; director de Hidráulica, ingeniero Arturo E. Ahumada; los comisionados municipales de Luján y Tupungato, señores Heber Donato Moschetti y Carlos Jury, respectivamente; los ingenieros Carlos Merlo y Carlos Pometti, de Hidráulica, así como representantes de las empresas Crocco y Trincado que obtuvieron la licitación de las obras.

El interventor señaló su complacencia por la firma de los acuerdos, que posibilitarán la realización de trabajos vitales para el progreso de dos regiones de la provincia. Por su parte, el ministro de Obras y Servicios Públicos se refirió a la importancia del colector Blanco Encalada, obra pedida por la comunidad desde hace décadas, así como la del Río Seco Sosa, ambas en Chacras de Coria, y de Arroyo Sauce, en Tupungato. Los ingenieros Carral y Ahumada aludieron a aspectos técnicos de las mismas, dándose lectura posteriormente, a las actas de acuerdo, que fueron suscriptas por autoridades y delegados de las empresas adjudicatarias.

Los comisionados de Luján y Tupungato agradecieron la concreción de las obras, por el beneficio que ocasionarán en sus respectivos departamentos.

Durante la firma de los contratos realizada ayer en la Casa de Gobierno.

Blanco Encalada

El colector de crecientes Blanco Encalada, tiene por objeto desviar hacia el río Mendoza, los caudales aluvionales provenientes del sector pedemontano, ubicado al oeste de Chacras de Coria, proporcionando seguridad a las poblaciones afincadas en ese distrito, así como a Compuertas y Vistalba. Consistirá en un colector de 10 kilómetros de longitud y una sección de 30 metros de ancho, con capacidad máxima de conducción de 250 metros cúbicos por segundo. El origen de la obra se halla unos 5 kilómetros al este del puesto El Peral, sobre su camino de acceso y su término, en el río Mendoza, unos 500 metros aguas arriba de la fábrica Grassi.

La primera parte de la obra que se licita abarca 800 metros de canal de tierra y 825 metros de canal revestido. Dentro de este sector, se ha previsto la construcción de cuatro saltos amortiguadores, puente carretero para el acceso sur-oeste, puente ferroviario (F.C.N.G.B.) y cruce para el canal Compuertas. En la primera etapa se invertirán $ 9.000.000, y en la segunda, $ 16.000.000.

Río Seco Sosa

La segunda etapa de esta obra, es de fundamental importancia, según se señaló. De todas las cuencas aluvionales de la región oeste, próxma al gran Mendoza, la de Chacras de Coria es una de las que merece ser tratada con mayor detenimiento, ante el peligro patente que su existencia provoca. En este momento, Hidráulica estudia el conjunto de obras para constituir un sistema de defensas definitivo, del cual este proyecto es parte integrante.

Las obras se ejecutarán aguas arriba de calle Viamonte, y hasta el badén de la calle La Falda, con 764,84 metros lineales de muros marginales y un salto amortiguador de 35 metros. Por otra parte, se acaba de finalizar el revestimiento del Río Seco Liniers en un tramo de 1.000 metros.

Entre las obras proyectadas se cuentan: colector Chacras de Coria, de 8 kilómetros de longitud, que derivará las aguas de una cuenca de aporte de la estación ferroviaria de Blanco Encalada; dique Chacras de Coria, ubicado sobre los cerros Petaca y Pelota, captará y regulará las aguas de una cuenca de aporte de 16 kilómetros y posibilitará la ejecución de los trasvases; tendrá una longitud de 700 metros y una altura máxima de 38 metros, con una capacidad de regulación que oscilará entre 15 y 20 Hm3. Trasvase de la cuenca Maure a Chacras de Coria, mediante un colector transversal de 4 kilómetros de longitud; trasvase de parte de la cuenca Papagayos al Maure; obras de protección entre el colector proyectado y la ruta panamericana.

Arroyo Sauce

Esta obra ubicada en Tupungato, posibilitará la protección de la villa y de propiedades lindantes con el cauce. Se harán 5.115,73 metros de muros marginales y una toma de derivación. Tendrá una capacidad de conducción de 150 m3. Es necesario dividir los cauces de riego y de los cauces aluvionales, dice Hidráulica. Para ello, se irán efectuando rectificaciones hasta racionalizar el problema.

Los aportes para todas estas obras se cumplen con los fondos que asigna la Nación, no reintegrables.

Culto Católico

Catedral de N. S. de Loreto. El viernes se realizarán los cultos mensuales dedicados al Sagrado Corazón de Jesús, de acuerdo al siguiente horario: a las 19.30, rezo del Santo Rosario, Consagración al Sagrado Corazón, bendición solemne y a las 19, misa en la Iglesia Catedral de Nuestra Señora de Loreto.

Gremiales

Sindicatos Unidos Petroleros del Estado

Postergación. - La comisión del Barrio Beghin informó a los adjudicatarios que la reunión prevista para hoy no se va a realizar, hasta nuevo aviso.

Elevan inquietudes al rector de una universidad

El Centro de Ingenieros Agrónomos de Mendoza dirigió una nota al rector interventor de la UNC para expresar su "preocupación ante la actual situación de la Facultad de Ciencias Agrarias".

"Guía a esta presentación — le señalan— el espíritu de contribuir al proceso constructivo del país y de ver a la Facultad de Ciencias Agrarias ordenada bajo lineamientos que le aseguren el mantenimiento y superación de su nivel académico.

"Las ciencias agronómicas — continúa— poseen la particularidad de comprender un amplio espectro de disciplinas interrelacionadas que, naciendo de las ciencias básicas como la biología y la físico-química, se extienden al conocimiento y manejo de los factores que intervienen en la producción, concluyendo en la obtención de productos y derivados cuyo destino final es satisfacer necesidades primarias de la población.

"Esto implica que el ingeniero agrónomo debe tener una visión que le permita interpretar el fenómeno particular dentro de la vasta problemática agropecuaria industrial.

"Conforme a lo expuesto — prosigue— cabe afirmar que la conducción de los estudios agronómicos, esto es, el decanato de la Facultad de Ciencias Agrarias, debe ser desempeñado por un profesional de la especialidad.

"Coherentemente —añade— se hace necesario que la enseñanza de las disciplinas, que son esenciales para la formación y capacitación del ingeniero agrónomo sea ejercida por graduados en las ciencias agronómicas. La sustitución, por profesionales de otras especialidades, valorando su indiscutido nivel, no conduce al logro de los objetivos que se propone la carrera.

"Sin ánimo de interferir en la acción gubernamental, este Centro reclama la revisión de medidas que considera, limitan el horizonte de la casa de altos estudios".

Reorganizan la Caja de Jubilaciones y Pensiones

La Intervención Federal dispuso la reorganización administrativa de la Caja de Jubilaciones y Pensiones de la Provincia.

Son autoridades del organismo, el directorio, el presidente, el gerente, el contador y un secretario general. El directorio está compuesto por el presidente y cuatro vocales, uno en representación de los afiliados, uno por los jubilados y pensionados y dos por el Ministerio de Hacienda. La designación del titular estará a cargo del Poder Ejecutivo, así como los vocales que representen al Ministerio de Hacienda. Los otros dos vocales serán elegidos por los respectivos sectores o gremios y propuestos por terna al Poder Ejecutivo, quien decidirá el nombramiento.

Los vocales cumplirán el horario de trabajo del personal de la caja y cobrarán una asignación única equivalente a la clase 20 del escalafón 561. Los miembros del directorio deberán tener ciudadanía argentina natural en ejercicio o legal de 4 años de obtenida; 25 de edad mínima y ser nativo de Mendoza o tener 3 años de residencia en ella anteriores a la fecha de designación.

El presidente y los vocales durarán 4 años en funciones y el directorio se reunirá cuando el trabajo lo requiera, pudiendo sesionar con la mayoría de sus miembros, en tanto que las resoluciones se adoptarán también por mayoría de votos de los presentes. En caso de empate, quien preside tendrá doble voto.

La norma legal determina luego los deberes y facultades del directorio y de su labor interna.

Pagan hoy los $ 500 y el 7 el aguinaldo

El Ministerio de Hacienda informó que continúa el pago de los sueldos del mes de junio al personal de la administración pública, tarea que finalizará en el transcurso de la presente semana.

A partir de la fecha, comenzará a abonarse la suma de $ 500, otorgada por la Intervención a cuenta de futuros aumentos, en tanto que el lunes próximo se iniciará el pago del medio aguinaldo.

CONTABILIDAD
6 meses
SECRETARIADO
5 meses
DACTILOGRAFIA
Sistema Speedwriting 2 meses
INFORMES E INSCRIPCION:
Iniciación de cursos: en JULIO
INSTITUTO CERVANTES
SAN JUAN esq. BS. AIRES TEL. 253043
25 DE MAYO 400 - S. MARTIN
RADIOX

Point's
BOUTIQUE FOR MEN
Vendemos Barato Porque Queremos
ESTAS OFERTAS IMPOSIBLES SON VALIDAS UNICAMENTE HASTA EL DIA SABADO 5
• POLERAS, Super algodón, 12 colores, 2 por persona ..... $ 149,00
• PANTALON PANA, Negro, azul, marrón, 36 al 44 ..... $ 499,00
• SWETER PLUSH, 36 al 52 ..... $ 399,00
• PANTALON GABARDINA, Mezcla, 12 colores, 36 al 52 ..... $ 399,00
• PANTALON CHEVIOT y GABARDINA DE PURA LANA, 12 colores, 36 al 52 ..... $ 599,00
• PANTALON PIEL DE DURAZNO UNISEX, 12 colores, 36 al 46 ..... $ 299,00
• SWETER SHETLAND, Fantasías, mil colores, 36 al 52 ..... $ 349,00
SARMIENTO 51 - TEL. 292092 - Mza.
MAGIO PUB.
2,7,F,72832,5,7

Encuéntrese con la moda de sus zapatos.

Elija alguno de los modelos que ya, antes, fueron elegidos por gente que sabe unir artesanía, horma, cuero y moda en un sistema: Delgado.
Delgado
El mejor calzado argentino,
CALZADOS CONDOR
San Martín 1434, Mendoza

LORETI y Cía.
TRASLADOS · SEPELIOS
Casa Central: SAN MARTIN 571, Cdad. Teléf. 292219
Sucursal: ALBERDI 330, Cdad. Teléf. 214407

AVISOS FUNEBRES

SEPELIOS

✝ **EMMA DALVIT DE MIANO**
Q. E. P. D.
Falleció el 2-VII-75.

Su desconsolado esposo: Alberto Miano; hijos: Lucía del Carmen Miano y Alberto Miano; sus hermanos: Regina Vda. de Muñoz, Delfina Caram, María de Páez, Delia Vda. de Alvarez y Rodolfo Dalvit; hermanos políticos: Pedro José Caram, Santos Páez, Ada Bertolo de Dalvit, Clorinda Alvarillo Vda. de Dalvit y Elena Montenegro Vda. de Dalvit, sobrinos y demás familiares participan con profundo dolor su fallecimiento e invitan al sepelio de sus restos hoy a las 11 hs. al cementerio de Godoy Cruz. - Casa mortuoria: calle Vergara, manzana A, casa 8, Barrio Decavial, G. Cruz. Servicio Casa Flores. G. Cruz. 3|7|F|53808|3|7

✝ **EMMA DALVIT DE MIANO**
Q. E. P. D.
Falleció el 2-VII-75.

Su hermano político: Pedro José Caram; su hermana: Delfina de Caram y Flia. participan con profundo dolor su fallecimiento e invitan al sepelio de sus restos.
3|7|F|53696|3|7

✝ **EMMA DALVIT DE MIANO**
Q. E. P. D.
Falleció el 2-VII-75.

Jacobo Lino Caram y Flia. participan con dolor el fallecimiento de su querida tía e invitan al sepelio de sus restos.
3|7|F|53697|3|7

✝ **EMMA DALVIT DE MIANO**
Q. E. P. D.
Falleció el 2-VII-75.

Su sobrino y ahijado Carlos Lirio Caram y Sra. participan con profundo dolor su fallecimiento e invitan al sepelio de sus restos.
3|7|F|53695|3|7

✝ **EMA DALVIT DE MIANO. - Q.E.P.D. - Falleció el 2-VII-1975.** - María Dalvit de Páez, Víctor Páez y familia, Santos Páez y sobrinos, participan con profundo pesar su fallecimiento.
3|7|C|210|3|7

✝ **EMMA DALVIT DE MIANO. - Q.E.P.D. - Falleció el 2-VII-75. C.A.S.R. y B.P.** - Su hermana política Julia de Pepe y sus hijos Juan, Angel y Ana participan su fallecimiento e invitan al sepelio de sus restos.
2|7|C|368|2|7

✝ **EMMA DALVIT DE MIANO. - Q.E.P.D. - Falleció el 2-VII-75. C.A.S.R. y B.P.** - José Miano y familia, Angel Bonavia y familia y Francisco Espeche y familia participan con pesar su fallecimiento e invitan al sepelio de sus restos.
2|7|C|368|2|7

✝ **EMMA DALVIT DE MIANO. Q.E.P.D. - Falleció el 2-VII-75.** Félix Ramón Lucero, Margarita Sinatra de Lucero, Iris Margarita Rosales participan con dolor el fallecimiento de la esposa de su gran amigo Alberto Miano.
3|7|F|53691|3|7

✝ **EMMA DALVIT DE MIANO. Q.E.P.D. - Falleció el 2-VII-75. C.A.S.R. y B.P.** - Angel F. Chiani y José Fernández y sus respectivas familias participan con profundo dolor su fallecimiento.
3|7|F|53692|3|7

✝ **EMMA DALVIT DE MIANO. Q.E.P.D. - Falleció el 2-VII-75.** Agencia Diario LOS ANDES y El Andino en Godoy Cruz: su agente Ana María Grande y Flia. participan con pesar el fallecimiento de la esposa de su apreciado cliente y amigo Sr. Alberto Miano.
3|7|F|53698|3|7

✝ **EMMA DALVIT DE MIANO. Q.E.P.D. - Falleció el 2-VII-75. C.A.S.R.** y B.P. - Mario Antonini, Raquel Hernández de Antonini participan con pesar el fallecimiento de la Sra. esposa de su amigo Alberto Miano.
3|7|F|53690|3|7

✝ **EMA DALVIT DE MIANO. - Q.E.P.D. - Falleció el 2-VII-1975.** - Pablo Alvaro y familia, Jesús Alvaro y familia, participan con profundo pesar el fallecimiento de la tía de su dilecto amigo Víctor.
3|7|C|211|3|7

✝ **EMMA D. DE MIANO. - Q. E. P. D. - Falleció el 2-VII-1975.** - Sus amigos del Club Español S. y D., participan con profundo pesar el fallecimiento de la señora esposa del conocido Alberto Miano.
3|7|F|73298|3|7

✝ **EMA TERESA DALVIT de MIANO - Q.E.P.D. - Falleció el 2-VII-1975** - Chela, Negrita, Mary y Letty, participan con profundo dolor el fallecimiento de la madre de su querida amiga Lucy, e invitan al sepelio de sus restos.
3|7|F|73293|3|7

✝ **EMA DALVIT DE MIANO. - Q. E. P. D. - Falleció el 2-VII-75.** María Angélica Fanelli, participa con profundo dolor el fallecimiento de la señora madre de su querida y dilecta amiga Lucy, e invita al sepelio de sus restos.
3|7|F|69382|3|7

✝ **EMA DALVIT DE MIANO. - Q. E. P. D. - Falleció el 2-VII-75.** Arnoldo F. Quero, participa con pesar el fallecimiento e invita al sepelio de sus restos.
3|7|C|342|3|7

✝ **EMA DALVIT DE MIANO. - Q. E. P. D. - Falleció el 2-VII-75.** Meitar Aparatos S.A., participa con profundo dolor el fallecimiento de la madre de su colaboradora Lucy del Carmen e invita al sepelio de sus restos.
3|7|C|338|3|7

✝ **EMMA DALVIT DE MIANO. - Q.E.P.D. - Falleció el 2-VII-75. C.A.S.R. y B.P.** - Familia Carosio participa el fallecimiento de la madre de sus dilectos amigos Alberto y Lucy e invitan al sepelio de sus restos.
2|7|C|368|2|7

✝ **EMMA DALVIT DE MIANO. - Q.E.P.D. - Falleció el 2-VII-75. C.A.S.R. y B.P.** - Gilberto Recabarren y Flia., participan su fallecimiento e invitan al sepelio de sus restos.
3|7|C|369|2|7

✝ **EMMA DALVIT DE MIANO. - Q.E.P.D. - Falleció el 2-VII-75. C.A.S.R. y B.P.** - Alfio Manino y Daniel participan el fallecimiento de la esposa del dilecto amigo e invitan al sepelio de sus restos.
3|7|C|362|3|7

✝ **EMMA DALVIT DE MIANO. - Q.E.P.D. Falleció el 2-VII-75.** - Liliana Ragona, Elio Narváez, Juan Castillo, David Bermejo, Hilario Funes, Julio Muñoz, María de Orozco, Enrique Agüero, Dalinda de Fuentes, Víctor Hugo Muñoz y sus respectivas familias participan su fallecimiento e invitan al sepelio de sus restos.
3|7|F|69392|3|7

✝ **ALBINA DEL CARMEN RUARTES**
Q. E. P. D.
Falleció el 27-VI-1975

Sus padres José Antolín Ruartes y Elvira Jacinta Fernández; sus hermanos Marta del Valle, Carlos Alberto, Pascual Omar, hermanos políticos José Curi y Nélida Videla; sus sobrinos Mónica y Alejandro, primos y tíos participan su fallecimiento. Casa de duelo San Isidro y Remedios Escalada, Rivadavia. Servicio Empresa Ferreyra, Rivadavia.
3|7|F|69395|3|7

✝ **ALBINA DEL CARMEN RUARTES - Q.E.P.D.** - Falleció el 27-VI-1975 - Sus primos Hugo, María del Carmen, Juan Carlos, Mirtha, Eduardo, María y Mauricio Roque participan su fallecimiento.
3|7|F|69396|3|7

✝ **ALBINA DEL CARMEN RUARTES - Q.E.P.D.** - Falleció el 27-VI-1975 - Sus tíos Félix, Elena, Mauricio, Hilda, Hernan y Guadalupe participan su fallecimiento.
3|7|F|69396|3|7

✝ **ALBINA DEL CARMEN RUARTES - Q.E.P.D.** - Falleció el 27-VI-1975 - César Encina y Sra. participan su fallecimiento.
3|7|F|69396|3|7

✝ **PABLO ISIDORO MARIN**
Q. E. P. D.
Falleció el 2-VII-1975
C.A.S.R. y B.P.

Su desconsolada esposa: Catalina Gilardi de Marín; sus hijos: Rodolfo, Miguel y Daniel Marín; hijas políticas: Rosa Rodríguez, Fanny y Gladys Videla; hermanos: Alberto y Edelmira; hermanos políticos: Juan, Miguel, Santiago, Alejandro, Dominga Gilardi, nietos, sobrinos y demás familiares, participan con profundo dolor su fallecimiento e invitan al sepelio de sus restos hoy a las 10.30 hs. en el cementerio de Buen Orden. Casa de duelo: Alsina 513, Ciudad de San Martín. Servicio: Cochería Flores, de S. Flores. San Martín.
3|7|F|69387|3|7

✝ **PABLO ISIDORO MARIN - Q. E. P. D. - Falleció el 2-VII-1975 - C. A. S. R. y B. P.** - Los compañeros de tareas de la empresa Rafael Villena: Raúl Varela, Argentino Solís, González, Leppes y José, participan con profundo dolor el fallecimiento del padre de su compañero de tareas Miguel, e invitan al sepelio de sus restos.
3|7|F|69388|3|7

✝ **PABLO ISIDORO MARIN - Q. E. P. D. - Falleció el 2-VII-1975 - C. A. S. R. y B. P.** - Comisión Cooperadora de la Escuela 258 "Martín Fierro", participa con profundo dolor el fallecimiento del padre de uno de sus integrantes, e invita al sepelio de sus restos.
3|7|F|69388|3|7

✝ **PABLO ISIDORO MARIN - Q. E. P. D. - Falleció el 2-VII-1975 - C. A. S. R. y B. P.** - Comisión directiva y socios del Club de Bochas Balcarce, participan con profundo pesar el fallecimiento del padre de sus socios, Daniel y Rodolfo, e invitan al sepelio de sus restos.
3|7|F|69388|3|7

✝ **PABLO ISIDORO MARIN - Q. E. P. D. - Falleció el 2-VII-1975 - C. A. S. R. y B. P.** - Los amigos de su nieto Miguel Angel Marín, Oscar Alberto Marón y Ricardo Macchi, participan con profundo dolor su fallecimiento e invitan al sepelio de sus restos.
3|7|F|69388|3|7

✝ **PABLO ISIDORO MARIN - Q. E. P. D. - Falleció el 2-VII-1975 - C. A. S. R. y B. P.** - Juan y Héctor Tébez y señora participan su fallecimiento e invitan al sepelio de sus restos.
3|7|F|69388|3|7

✝ **PABLO ISIDORO MARIN - Q. E. P. D. - Falleció el 2-VII-1975 - C. A. S. R. y B. P.** - Rafael Villena, María Cerdá, Carmen Villena, Salvador Romeo, Viviana, Jorge y Mónica, Ing. Villena y Mabel Levada, participan con profundo dolor el fallecimiento del padre de su gran colaborador e invitan al sepelio de sus restos.
3|7|F|69388|3|7

✝ **PABLO ISIDORO MARIN - Q. E. P. D. - Falleció el 2-VII-1975 - C. A. S. R. y B. P.** - Talleres Gráficos y Litografía Antich Hnos., y su personal, participan el fallecimiento del abuelo de su colaborador y compañero de trabajo, Miguel Marín, e invitan al sepelio de sus restos.
3|7|F|69388|3|7

✝ **MERCEDES MARTINEZ de PONTONI**
Q. E. P. D.
Falleció el 2-VII-1975
C.A.S.R. y B.P.

Su esposo: Oscar Pontoni; sus hijos: Carmen Mercedes y Guillermo Orlando; su madre: Leonor vda. de Martínez; sus hermanos: Juan, Diego, Pedro, Cristóbal y Ana María Martínez; hermanos políticos: Humberto, María, Pedro, Nélida, Tulia, José, Lorenzo y Elsa Pontoni, Luisa García y Orlando Dichiara, sobrinos, primos, tíos y demás familiares, participan su fallecimiento e invitan al sepelio de sus restos hoy a las 17 hs. al cementerio de Buen Orden. Casa mortuoria: calle Angosta s|n, Montecaseros. San Martín. Servicio: cochería Alarcón, Junín.
3|7|F|69389|3|7

✝ **MERCEDES MARTINEZ de PONTONI - Q.E.P.D. - Falleció el 2-VII-75 - C.A.S.R. y B.P.** - Su hermano: Juan Diego Martínez, su hermana política Luisa García, sus sobrinos Emilio, María Luisa y Juan Carlos Martínez, participan su fallecimiento e invitan al sepelio de sus restos.
3|7|F|69390|3|7

✝ **MERCEDES MARTINEZ de PONTONI - Q.E.P.D. - Falleció el 2-VII-75 - C.A.S.R. y B.P.** - Leonor Berbel vda. de Martínez, Pedro y Cristóbal Martínez, participan el fallecimiento de su hija y hermana, respectivamente, e invitan al sepelio de sus restos.
3|7|F|69390|3|7

✝ **MERCEDES MARTINEZ de PONTONI. - Q. E. P. D. - Falleció el 2-VII-1975.** - Pedro Pontoni, María G. Sfredo, Raquel, Estela y Mari, participan con profundo dolor el fallecimiento de su hermana política y tía e invitan al sepelio de sus restos.
3|7|F|69386|3|7

✝ **MERCEDES MARTINEZ de PONTONI - Q.E.P.D. - Falleció el 2-VII-75 - C.A.S.R. y B.P.** - Familias de: Lorenzo y José Pontoni, participan el fallecimiento de su hermana política, e invitan al sepelio de sus restos.
3|7|F|69390|3|7

✝ **MERCEDES MARTINEZ DE PONTONI - Q.E.P.D. - Falleció el 2-VII-1975** - Raymundo Pontoni y Flia., Gerónimo Bautista y Flia., participan su fallecimiento e invitan al sepelio de sus restos.
3|7|F|69397|3|7

✝ **MERCEDES MARTINEZ DE PONTONI - Q.E.P.D. - Falleció el 2-VII-1975** - Julio Grucci y Flia., Domingo Dichiara y Flia. participan su fallecimiento e invitan al sepelio de sus restos.
3|7|F|69397|3|7

✝ **MERCEDES MARTINEZ de PONTONI - Q.E.P.D. - Falleció el 2-VII-75 - C.A.S.R. y B.P.** - Ramón López y Delfina de López, participan el fallecimiento de su dilecta amiga y vecina, e invitan al sepelio de sus restos.
3|7|F|69390|3|7

✝ **MERCEDES MARTINEZ de PONTONI - Q.E.P.D. - Falleció el 2-VII-75 - C.A.S.R. y B.P.** - Ascensión vda. de Di Chiara, Víctor Di Chiara y Hugo Pivetta y sus respectivas familias, participan con profundo dolor su fallecimiento e invitan al sepelio de sus restos.
3|7|F|69390|3|7

✝ **MERCEDES MARTINEZ de PONTONI - Q.E.P.D. - Falleció el 2-VII-75 - C.A.S.R. y B.P.** - Manuel Romero y familia participan con profundo dolor su fallecimiento e invitan al sepelio de sus restos.
3|7|F|69390|3|7

✝ **MERCEDES MARTINEZ DE PONTONI. - Q. E. P. D. - Falleció el 2-VII-1975.** - Ramón López, Ernesto Pivetta, Irineo Pivetta, Hugo Pivetta y sus respectivas flias., participan su fallecimiento e invitan al sepelio de sus restos.
3|7|F|69386|3|7

✝ **MERCEDES MARTINEZ DE PONTONI - Q.E.P.D. - Falleció el 2-VII-1975** - Comisión y socios del Club Montecaseros participan su fallecimiento e invitan al sepelio de sus restos.
3|7|F|69397|3|7

✝ **MERCEDES MARTINEZ DE PONTONI - Q.E.P.D. - Falleció el 2-VII-1975** - Domingo Toriglia y Flia. participa con profundo dolor el fallecimiento de su querida prima e invitan al sepelio de sus restos.
3|7|F|69397|3|7

✝ **VICENTE TORIBIO REGULES**
Q.E.P.D.
Falleció el 2-VII-1975.
C.A.S.R. y B.P.

Sus hijos: Armando, Yolanda, Elba, María, Osvaldo, Elena, Marta, Oscar, Rosa, Santiago, Yoli y Gladys; hijos políticos, hermanos, hermanos políticos, nietos, sobrinos y demás familiares participan su fallecimiento e invitan al sepelio de sus restos al cementerio de Maipú hoy, a las 10.30 hs. Casa mortuoria: calle Dr. Martínez Leanes, Barrio La Colina de Oro, casa 7, Maipú. Cochería Timonieri, Calderón y López, Maipú.
3|7|F|69394|3|7

✝ **VICENTE TORIBIO REGULES. Q.E.P.D. Falleció el 2-VII-75.- C.A.S.R. y B.P.** - Su hermana, Marta Regules de Moyano; sus sobrinas: Hilda M. de Boschi, Lidia M. de Cerdán y Pura Moyano; sobrinos políticos: Enrique Boschi y Alberto Cerdán y demás familiares participan su fallecimiento e invitan al sepelio de sus restos.
3|7|F|69393|3|7

✝ **PEDRO NOLASCO ORTEGA**
Q. E. P. D.
Falleció el 2-VII-1975
C.A.S.R. y B.P.

Su desconsolada esposa: Florencia Rojas; hijos: Guillermo, Vicente y Ana; hijos políticos: Juana Bozzo, Fanny B. Villegas y Armando Mura; hermano: Manuel Ortega, Carlos, Albino; nietos: Guillermo, Rodolfo, Aida, Rubén, Betty, Lili y Coti; primos, sobrinos y demás deudos, participan su fallecimiento e invitan al sepelio hoy a las 16 en el cementerio de Capital. Casa de duelo: Berutti 1168. Dorrego. Servicio: Cochería San Miguel.
3|7|C|372|3|7

✝ **PEDRO NOLASCO ORTEGA. - Q.E.P.D. Falleció el 2-VII-75.** Su hermano: Manuel Ortega, sobrinos: Julio Huetagoyena y familia, Rubén Ortega y flia., José Ugrina y flia., participan con profundo dolor su fallecimiento a invitan a acompañar sus restos.
3|7|C|314|3|7

✝ **PEDRO NOLASCO ORTEGA - Q.E.P.D. - Falleció el 2-VII-75.** Su hermano político Joaquín Scapellato; sobrinos: Salvador Scapellato y familia, Miguel Scapellato y familia, Gabriel Quiroga y familia, José Scapellato y familia, José Giunta y familia, participan con pesar su fallecimiento e invitan al sepelio de sus restos.
3|7|C|351|3|7

✝ **PEDRO NOLASCO ORTEGA - Q.E.P.D. - Falleció el 2-VII-75.** Su sobrino Carlos Antonio Silverstein y familia, participan su fallecimiento e invitan al sepelio de sus restos.
3|7|C|363|3|7

✝ **PEDRO NOLASCO ORTEGA - Q.E.P.D. - Falleció el 2-VII-75.** José Cobo y familia, José Iturrieta y familia, participan con profundo pesar el fallecimiento del señor padre de sus amigos y vecinos.
3|7|C|337|3|7

✝ **PEDRO NOLASCO ORTEGA - Q.E.P.D. - Falleció el 2-VII-75.** Compañeros del sector de Ingeniería Civil Construcciones Y.P.F., participan con profundo dolor el fallecimiento del padre de su apreciado compañero Guillermo, e invitan al sepelio de sus restos.
3|7|C|350|3|7

✝ **PEDRO NOLASCO ORTEGA - Q.E.P.D. - Falleció el 2-VII-75.** José Miralles y familia participan su fallecimiento e invitan al sepelio de sus restos.
3|7|C|355|3|7

✝ **PEDRO NOLASCO ORTEGA - Q.E.P.D. - Falleció el 2-VII-75.** Raúl Gregorio Díaz y familia participan su fallecimiento e invitan al sepelio de sus restos.
3|7|C|354|3|7

✝ **PEDRO NOLASCO ORTEGA - Q.E.P.D. - Falleció el 2-VII-75.** Osvaldo Quiroga y familia, Galileo Di Nucci y familia, Carmelo Di Nucci y familia, participan con profundo pesar su fallecimiento e invitan al sepelio de sus restos.
3|7|C|358|3|7

✝ **FELISA ROBLEDO VDA. DE GUAJARDO - Q.E.P.D. - Falleció el 2-VII-75 - C.A.S.R. y B.P.** - Su desconsolado hijo Isa Robledo: hijos políticos Della Saez y demás deudos participan su fallecimiento e invitan al sepelio hoy a las 17.30 horas en el cementerio de Godoy Cruz. Casa mortuoria Renato Della Santa 1429, V. Hipódromo, Godoy Cruz. Servicio casa Boito e hijos.
3|7|C|368|3|7

✝ **FELISA ROBLEDO Vda. de GUAJARDO. - Q. E. P. D. Falleció el 2-VII-1975.** - Los hermanos políticos de su hijo Isaac: Pedro Sáez y Sra., José Egea y Sra., Aquilino García y Sra. y sus respectivas flias., participan con profundo dolor su fallecimiento e invitan al sepelio de sus restos.
3|7|C|357|3|7

✝ **FELISA ROBLEDO Vda. de GUAJARDO. - Q. E. P. D. Falleció el 2-VII-1975.** - Alfredo Bruno y flia., Alberto C. Baños y flia., Lorenzo F. Alvarez y flia., José Contrapatto y flia., Alejandro Baños y flia., Juan Carlos Baños y flia., Ricardo Baños y flia., José Contrafatto y flia., participan su fallecimiento.
3|7|C|352|3|7

✝ **FELISA ROBLEDO vda. de GUAJARDO - Q. E. P. D. - Falleció el 2-VII-1975** - José Bustos, Héctor Pérez, María H. Páez y Liliana M. Naufel, participan con profundo dolor el fallecimiento de la madre de su amigo Isaac Robledo, e invitan al sepelio de sus restos.
3|7|F|73295|3|7

✝ **FELISA ROBLEDO vda. de GUAJARDO - Q.E.P.D. - Falleció el 2-VII-1975** - La comisión directiva y afiliados al Sindicato Vendedores de Diarios y Revistas de Mendoza, participan con profundo dolor el fallecimiento de la madre del señor Isaac Robledo, miembro de comisión directiva y compañero de trabajo, e invitan al sepelio de sus restos.
3|7|F|73295|3|7

✝ **JOSE VICENTE BERNAL**
(Pepe)
Q. E. P. D.
Falleció el 27-VI-1975

Sus padres: Humberto Bernal y María Rosa Gascón de Bernal; sus hermanos: Francisco Jorge, Juan Humberto, Carlos Alberto y Marta Monserrat Bernal; su futura hermana política: Olga Martín, participan con profundo dolor su fallecimiento. Casa de duelo: Luzuriaga y Fausto Arenas, Rivadavia. Servicio: Empresa Ferreyra, Rivadavia.
3|7|F|69398|3|7

✝ **JOSE VICENTE BERNAL. - Q.E.P.D. - Falleció el 2-VII-75.** Adelina Becerra Vda. de Oros, Ramiro Sánchez y Flia., participan con hondo dolor el fallecimiento de su querido sobrino e invitan al sepelio de sus restos.
3|7|F|69375|3|7

✝ **NICOLASA TECLA SOSA vda. de ZARATE**
Q. E. P. D.
Falleció el 2-VII-1975
C.A.S.R. y B.P.

Sus desconsolados hijos: Nicasio y Eufemia; hijos políticos: Dora Villarreal y Victorina Zapata; hermanas: Hipólita y Rosa; hermano político: Lorenzo Balmaceda, sobrinos, nietos, bisnietos y demás deudos, participan su fallecimiento e invitan al sepelio hoy a las 11 en el cementerio de Capital. Casa de duelo: Las Heras. Servicio: Casa Boito e Hijos.
3|7|C|368|3|7

✝ **NICOLASA T. SOSA vda. de ZARATE - Q.E.P.D. - Falleció el 2-VII-1975** - Lorenzo N. Simoni y familia, participan con profundo dolor su fallecimiento e invitan al sepelio de sus restos.
3|7|C|371|3|7

✝ **NICOLASA Vda. de ZARATE. Q.E.P.D. - Falleció el 2-VII-75.** Sus sobrinos: Rosa, Nicolás, Miguel, Alberto, Violeta, Lucía, Orlando, Santiago, Eduardo, Enrique, Jorge y Nora y demás familiares, participan con profundo dolor su fallecimiento.
3|7|C|297|3|7

✝ **NICOLASA S. Vda. de ZARATE - Q.E.P.D. - Falleció el 2-VII-1975.** - Lorenzo Balmaceda y flia., participan con profundo dolor el fallecimiento de su hermana política e invitan al sepelio de sus restos.
3|7|C|169|3|7

✝ **NICOLASA S. Vda. de ZARATE - Q.E.P.D. - Falleció el 2-VII-1975.** - Mario Sebastiani y Sra., Mario R. Sebastiani y flia. y Humberto Noe y flia., participan con profundo dolor su fallecimiento e invitan al sepelio de sus restos.
3|7|C|169|3|7

✝ **NICOLASA SOSA Vda de ZARATE. - Q.E.P.D. - Falleció el 2-VII-75.** - América Tobares, Patricio Tapia, Dionisio Tobares, Pablo Tobares, Julio Luna y Alida de Luna y sus respectivas familias, participan con profundo pesar su fallecimiento e invitan al sepelio de sus restos.
3|7|C|120|3|7

✝ **NICOLASA SOSA vda. de ZARATE - Q. E. P. D. - Falleció el 2-VII-1975** - Isidro Martínez, Guillermina Oviedo e hijos: José Luis Martínez y familia y Antonio Martínez y familia, participan con pesar su fallecimiento e invitan al sepelio de sus restos.
3|7|C|334|3|7

✝ **NICOLASA SOSA Vda. de ZARATE. - Q. E. P. D. Falleció el 2-VI-1975.** - Otto Videla y flia., participan con profundo pesar el fallecimiento de su dilecta amiga e invitan al sepelio de sus restos.
3|7|C|349|3|7

✝ **MARIA FRANCISCA LATERZA DE DI BLASSI**
Q. E. P. D.
Falleció el 2-VII-1975
C. A. S. R. y B. P.

Su desconsolado esposo Sebastián Di Blassi; hijos Concepción, Encarnación, José Pedro Di Blassi; hijos políticos Hilda Ramponi, Rafael Montemayor, nietos Hilda Estella, Ruth Zulema, Rafael y Rubén; hermana política María de Laterza (ausente), sobrinos, y demás deudos participan su fallecimiento e invitan al sepelio que se efectuará hoy a las 11 horas en el cementerio de Godoy Cruz. Casa mortuoria Leguizamón 138, Godoy Cruz. Servicio Casa Flores.
3|7|C|C|368|3|7

✝ **MARIA FRANCISCA LATERZA DE DI BLASSI. - Q.E.P. D. - Falleció el 2-VII-1975.** - Sus sobrinos: Mateo Di Blassi y Flia., Luis Di Blassi y Flia., Salvador Di Blassi y Flia., Teresa Di Blassi de Pisnato, Concepción Di Blassi Vda. de Batistelli, Catalina Di Blassi Vda. de Montalto, participan con profundo pesar su fallecimiento.
3|7|C|312|3|7

✝ **MARIA FRANCISCA LATERZA DE DI BLASSI. - Q.E.P. D. - Falleció el 2-VII-1975.** - Rosa A. de Romano e hijos, participan con profundo dolor el fallecimiento de su querida tía e invitan al sepelio de sus restos.
3|7|C|291|3|7

✝ **MARIA LATERZA DE DIBLASSI. - Q.E.P. D. - Falleció el 2-VII-1975** - José Di Blassi y familia, Custodio Di Blassi y familia, participan el fallecimiento de su tía María de DiBlassi y ruegan elevar una oración a su memoria.
3|7|C|359|3|7

✝ **MARIA LATERZA DE DI BLASSI. - Q. E. P. D. - Falleció el 2-VII-75.** - Concepción Di Blassi Vda. de Grecco e hijos, participan con profundo dolor el fallecimiento de su tía María e invitan al sepelio de sus restos.
3|7|C|2353|7

✝ **MARIA FRANCISCA LATERZA de DI BLASSI - Q. E. P. D. - Falleció el 2-VII-1975** - Sus familiares: Joaquín González y familia, Vicente Ramponi y familia, Angela de Pereyra y familia, Oscar Pereyra y familia, Armando Ramponi, participan con profundo dolor su fallecimiento e invitan al sepelio de sus restos.
3|7|C|373|3|7

✝ **MARIA FRANCISCA de DI BLASSI - Q. E. P. D. - Falleció el 3-VII-1975** - Juan Ubiría y señora, Liliana y Miguel Angel, participan con profundo dolor el fallecimiento de la madre de su querida madrina Concepción Di Blassi, e invitan al sepelio de sus restos.
3|7|C|331|3|7

✝ **MARIA FRANCISCA LATERZA DE DI BLASSI. - Q.E.P. D. - Falleció el 2-VII-1975.** - Personal del Museo "Emiliano Guiñazú - Casa Fader", José M. Matus, Juan Donatti, Angel Ceci, Juan E. Saint Esteban y Raúl González, participan el fallecimiento de la madre política de su compañero de tarea Rafael Montemayor.
3|7|F|53687|3|7

✝ **MARIA FRANCISCA LATERZA DE DI BLASSI. - Q.E.P. D. - Falleció el 2-VII-1975.** - El Inspector técnico seccional Sr Bruno A. Villegas, personal directivo, docente, especial, comisiones periescolares, alumnos y personal de servicio de la Escuela Nº 51 "Dr. Guillermo Rawson", participan el fallecimiento de la Sra. madre de la maestra de dibujo de la escuela, Sra. Encarnación Di Blassi de Montemayor.
3|7|C|308|3|7

✝ **MARIA LATERZA DE DIBLASSI. - Q. E. P. D. - Falleció el 2-VII-1975.** - Personal directivo, administrativo, de servicio, comisiones periescolares y alumnas de la Escuela de Bachillerato y Magisterio Especializado "María E. Champeau" participan el fallecimiento de la señora madre de la profesora del establecimiento Sra. Encarnación DiBlassi de Montemayor, e invitan a acompañar sus restos.
3|7|C|360|3|7

✝ **MARIA LATERZA DE DI BLASSI. - Q. E. P. D. - Falleció el 2-VII-1975.** - Pedro Neri y flia., Miguel Pitrella y flia., participan con profundo dolor su fallecimiento e invitan al sepelio de sus restos.
3|7|C|236|3|7

✝ **Sor MAGDALENA BENCE - Q.E.P.D. - Falleció el 2-VII-1975.** - El personal docente y administrativo del Colegio Sagrado Corazón, participa con profundo dolor su fallecimiento y ruega elevar una oración por su alma.
3|7|C|131|3|7

✝ **Sor MAGDALENA BENCE - Q.E.P.D. - Falleció el 2-VII-1975.** - Las maestras del Colegio Sagrado Corazón, Sra. Angélica S. de David, Sra. Lidia L. de Wiederhold, Teresita Perales, Mónica Cardozo, Armanda Moine, Sra. Amelia J. de Sará, Elizabeth Bucca, Patricia Maslup, Sra. Susana Quiroga de Cruz, Magdalena Dellarole y Sra. Dora G. de Díaz, participan el fallecimiento de su querida ex profesora y ruegan una oración por el descanso de su alma.
3|7|C|153|3|7

✝ **Sor MARIA MAGDALENA BENCE - Q.E.P.D. - Falleció el 2-VII-1975** - Las alumnas de 4º año del Colegio Sagrado Corazón participan con profundo dolor su fallecimiento.
3|7|C|230|3|7

✝ **Hermana GUILLERMINA BENCE - Q.E.P.D. - Falleció el 2-VII-1975 - C.A.S.R. y B.P.** - La madre rectora y comunidad del Colegio de las Hermanas Esclavas del Sagrado Corazón, participan su fallecimiento y que sus restos fueron inhumados en el día de ayer en el cementerio de la Capital. Ruegan una oración por el eterno descanso de su alma. Casa de duelo: Lavalle y Salta. Ciudad. Servicio: Casa Flores. Villa Nueva. Boschín Hnos. S.R.L.
3|7|F|69377|3|7

✝ **Hermana GUILLERMINA BENCE - Q.E.P.D. - Falleció el 2-VII-1975 - C.A.S.R. y B.P.** - Las alumnas de Colegio Sagrado Corazón, participan el fallecimiento de la querida hermana Bence, y ruegan elevar una oración por el eterno descanso de su alma.
3|7|F|69378|3|7

✝ **Hermana GUILLERMINA BENCE - Q.E.P.D. - Falleció el 2-VII-1975 - C.A.S.R. y B.P.** - La comisión directiva, comisión de madres de alumnas y comisión de ex alumnas, participan con dolor su fallecimiento y que sus restos fueron inhumados en el día de ayer en el cementerio de la Capital.
3|7|F|69378|3|7

✝ **RAFAEL CEBALLOS. - Q. E. P. D. - Falleció el 2-VII-1975. - C.A.S.R. y B.P.** Su desconsolados hijos: José Rafael, Pablo, Carlos Román, Carmen, Raúl, Rosa, Marta, Rafael, Juan Domingo, José Daniel, Ramón, María Isabel, Elsa Inés y María Angélica; hijos políticos: Lidia Pereira, María Córdoba, Olga A. Martínez, Margarita Barraza, José Santos Altamira, Alberto Beiza, Vicente Ortiz, María Luccio, Susan Pérez, Olga Velázquez y Ramón Rodríguez; hermanos, hermanos políticos, tíos, primos, sobrinos, nietos y demás flres., participan su fallecimiento e invitan al sepelio de sus restos al cementerio de Luján hoy jueves a las 16 hs. Favor que agradecerán. Casa mortuoria: Sáenz Peña s|n. finca San Eduardo, Vistalba, Luján. - Servicio: Cochería Alarcón. Luján.
3|7|F|69381|3|7

✝ **RAFAEL CEBALLOS. - Q. E. P. D. - Falleció el 2-VII-1975. - C.A.S.R. y B.P.** El Sindicato de Obreros y Empleados de la Municipalidad de Luján de Cuyo, participa con pesar el fallecimiento del padre de su compañero de tareas Carlos Ceballos e invita al sepelio de sus restos.
3|7|F|69383|3|7

✝ **RAFAEL CEBALLOS. - Q. E. P. D. - Falleció el 2-VII-1975. - C.A.S.R. y B.P.** La comisión del Club Chacarita, Las Compuertas, participa con hondo pesar el fallecimiento del padre de sus socios y amigos, Sres. Rafael y Juan Ceballos e invita al sepelio de sus restos.
3|7|F|69383|3|7

✝ **JOSE ESTEBAN LOMBI. - Q. E. P. D. - Falleció el 2-VII-75.** Su desconsolada esposa: Inés Di Meo de Lombi; su hija: Inés Angela Lombi de Carrillo; su hijo político: Rubén Antonio Carrillo; su hermana: Angela Lombi de Bognanni; sus hermanos políticos: José Nazzari y María Di Meo de Nazzari y demás familiares, participan su fallecimiento e invitan al sepelio de sus restos hoy a las 16 horas en el cementerio de la Capital. Casa de duelo O'Brien 202, San José. Servicio Cochería Spinelli. Cobos 929. Dorrego.
3|7|C|339|3|7

✝ **JOSE LOMBI - Q.E.P.D. - Falleció el 2-VII-1975.** - Sus vecinos amigos: Flia. Lilloy, Flia. Contreras, Flia. Prieto, Flia. Chalabe, Flia. Cimino, Flia. Giménez, Flia. Iglesias, Flia. Palleteau y Flia. Páez Lara, participan su fallecimiento e invitan al sepelio de sus restos.
3|7|C|249|3|7

✝ **JOSE LOMBI - Q.E.P.D. - Falleció el 2-VII-1975.** - Jorge Sánchez, Osvaldo Sánchez, María de Sánchez, Carlos Buchieri y sus respectivas familias, participan el fallecimiento de su querido amigo e invitan al sepelio de sus restos.
3|7|C|274|3|7

✝ **JOSE ESTEBAN LOMBI - Q.E.P.D. - Falleció el 2-VII-1975** - Luis Reche y María R. de Carrillo, participan el fallecimiento del padre de su nieta e hija política e invitan al sepelio de sus restos.
3|7|C|332|3|7

✝ **JOSE ESTEBAN LOMBI - Q.E.P.D. - Falleció el 2-VII-1975** - Andrés Martínez y familia, Arturo Piottante y familia, participan el fallecimiento del padre de su sobrina política Inés, e invitan al sepelio de sus restos.
3|7|C|331|3|7

✝ **ESTEBAN LOMBI. - Q. E. P. D. - Falleció el 2-VII-75.** Emilio Lara y flia., Roberto Casteller y flia., participan su fallecimiento e invitan al sepelio de sus restos.
3|7|C|295|3|7

✝ **ESTEBAN LOMBI. - Q. E. P. D. - Falleció el 2-VII-75.** Oscar Castillo, Julia Granero, Roberto Caneva y Ana M. Lara, participan el fallecimiento del padre de su amiga Inés e invitan al sepelio de sus restos.
3|7|C|296|3|7

✝ **JOSE ESTEBAN LOMBI. - Q. E. P. D. - Falleció el 2-VII-75.** Pedro y Antonio Héctor Carrillo y Flias., participan con pesar el fallecimiento de su apreciado amigo e invitan al sepelio de sus restos.
3|7|C|356|3|7

✝ **JOSE ESTEBAN LOMBI. - Q. E.P.D. - Falleció el 2-VII-75.** - Farmacia Libertad participa con profundo pesar el fallecimiento del Sr. padre de su titular farmacéutica Sra. Inés Angela Lombi de Carrillo e invita al sepelio de sus restos.
3|7|F|69376|3|7

✝ **JOSE ESTEBAN LOMBI. - Q.

EL MENSAJE DE RODRIGO

Leiva Hita: el nuevo plan económico se asienta en parámetros verdaderos

Un amplio análisis sobre la política económica instrumentada por el ingeniero Rodrigo, hizo a LOS ANDES el doctor Francisco Vicente Leiva Hita, catedrático de la Universidad Nacional de Cuyo.

Advirtió sin embargo, antes que nada, que su exposición era "realizada como un ciudadano argentino en las filas del justicialismo pero que de ninguna manera ostentaba representación alguna".

Refiriéndose al contenido del mensaje del ministro de Economía de la Nación, el doctor Leiva Hita dijo en primer término que de él surje con claridad la definición de una política económica a seguir de aquí en más. La primera virtud de esta política —señaló— es que se asienta en parámetros verdaderos. Sin ninguna duda. Rodrigo se ha atrevido a dar un paso que ningún gobierno dio en 20 años.

Punto final para las indecisiones

Sostuvo el doctor Leiva Hita que la política implementada por el ministro de Economía tiene un enfoque franco y realista. "El país —dijo— no puede vivir sobre bases falsas. El conjunto de medidas que propicia el titular de la cartera de Economía —añadió— tiene otra virtud; no es sólo la política que ha de seguir el sector público sino que también debe seguir, imperativamente, el sector privado, tanto empresarios como obreros. Pero fundamentalmente —expresó— debe destacarse que significa poner fin a una etapa de indecisiones, avances, retrocesos e inestabilidad. El ingeniero Rodrigo pretende que de ahora en adelante el paso que se de sea firme".

Dijo luego el doctor Francisco Leiva Hita que los puntos básicos que componen la política económica anunciada por Celestino Rodrigo, responden a la filosofía justicialista porque tiende a defender los intereses populares. "Por eso anuncia —dijo— como una secuencia a esta devaluación de ajuste a la realidad, una serie de medidas tendientes al ajuste de salarios y precios para satisfacer dos premisas fundamentales. Por un lado —explicó— se aspira a mantener la capacidad de compra de las clases populares mediante la defensa de su ingreso real y por otro la conservación de la capacidad competitiva con el mercado internacional. Esta secuencia de ajuste está prevista en función de la evolución coyuntural del mercado externo que presenta para el 75 perspectivas sombrías por la disminución de los precios de los productos primarios. Ello hace prever —indicó— un acentuamiento de deterioro de los términos del intercambio.

En relación al mercado interno y al control de precios para bienes que componen la canasta familiar Leiva Hita declaró que ello es una reafirmación del profundo contenido popular y social.

La devaluación y sus implicancias

El doctor Leiva Hita se refirió a las sucesivas devaluaciones que se hicieron desde 1956 y que no se acompañaron con otras medidas como las que propicia Rodrigo, constituyeron meros paliativos transitorios. Señaló luego que la devaluación reciente, como las anteriores, tendrá como efecto inmediato acrecentar las exportaciones con lo que el agotamiento de divisas que afronta el país, podrá ser paliado. Admitió no obstante que para las importaciones tendrá efectos negativos pero ellos se corrigen —explicó— con un sistema de cambio múltiples lo que permitirá la orientación de las importaciones hacia la satisfacción de los intereses nacionales.

Añadió el doctor Leiva Hita que la devaluación también provocará una serie de efectos que repercutirán sobre otros sectores como el laboral, financiero, etc. Por eso es que el ministro habla en su mensaje que para conjurar estas posibles consecuencias habrá ajustes graduables en precios, costos y tipos de cambio para ir acomodando —dijo— nuestra economía interna a esas variaciones.

La necesidad de aumentar la producción

Algunos sectores que han comentado el mensaje del ministro de Economía sostienen que la política instrumentada por Celestino Rodrigo tendrá un efecto recesivo. "Esto sería así —expresó el profesor Leiva Hita— si no se cumplieran esos ajustes graduables y si todos los argentinos no apoyan esta política para superar esta situación crítica. De ahí también —dijo— el llamado a incrementar la productividad, no la productividad propiamente sino también la productividad de todos los sectores que participan en el proceso de la producción. No sólo deberán rendir más los obreros —señaló— sino también los empresarios con sus capitales y todos los suministradores de servicios a la producción. Cuanto más se produzca —reflexionó el doctor Leiva Hita— con el empleo conciente y racional de todos los sectores, menor será el costo por unidad de producto y a menor precio llegará al consumidor".

"De una vez por todas debemos evitar y a eso apunta la política iniciada por Rodrigo —dijo Leiva Hita— la existencia de factores ociosos o que trabajan por debajo de su capacidad real. Si esto se hace no hay dudas que el efecto de la aplicación de esta política económica será positiva y beneficiosa para todo el país.

Precisó más adelante que es necesario que ciertos sectores comprendan el momento que vive el país. Vive —dijo— una revolución no cruenta pero revolución; es una revolución en paz que procura un cambio estructural y definitivo de nuestra economía, cuyo costo social y político, por otra parte, es el menor mal de cualquier revolución. Lo que se pretende con estas medidas —explicó— es encauzar la carga de ese costo hacia las clases más pudientes. De ahí la justicia de los reclamos de los trabajadores que luchan por el mantenimiento de un nivel de vida mínimo y digno. Sin embargo conviene advertir —expresó— que estos reclamos deben ajustarse a posibilidades reales inmediatas y mediatas de la economía del país. No se debe perder de vista —añadió— que las partes de un todo no pueden sobrepasar al todo y en consecuencia deben adecuarse a la existencia del todo del modo más justo y honesto posible. Cuando más grande sea ese todo más grande podrá ser la parte de cada participe".

Entidades Diversas

Gran Fraternidad Universal. — Ha organizado para hoy, a las 19, en Godoy Cruz 463, de ciudad, una conferencia. La charla estará a cargo de la doctora Zunilda Riviello, y versará sobre el aparto respiratorio. La entrada será libre.

Se emitieron sellos postales extraordinarios

La Empresa Nacional de Correos y Telégrafos (ENCOTel) puso a la venta cinco sellos postales extraordinarios, con valor filatélico "día de emisión".

Cada sello postal lleva la siguiente viñeta: retrato de Hugo Acuña y Orcadas del Sur-Antártida Argentina; perito Francisco P. Moreno y Península Quetrihue - Lago Nahuel Huapi; capitán de fragata Carlos María Moyano y Santa Cruz-Cerro Torre; teniente coronel de Marina Luis Piedra Buena y cúter "Luisito", y retrato del alférez de navío José María Sobral y Casa de Show Hill (Antártida Argentina).

Los interesados podrán adquirir las estampillas en el Correo Central Mendoza, oficina Despacho Público, planta baja, ventanillas 1 y 2, las cuales funcionarán de 8 a 20.

Profesionales

Ingeniero agrónomo. — Ha egresado de la Facultad de Ciencias Agrarias de la Universidad Nacional de Cuyo con el título de ingeniero agrónomo, el señor Mario Day Corominas. Sus estudios primarios los cursó en el Colegio San José de los Hermanos Maristas y en el I. C.E.I. y los secundarios en el Liceo Militar General Espejo y en el Colegio San Luis Gonzaga.

Mario Day Corominas

Durante sus estudios universitarios trabajó ad honorem en el Instituto Argentino de las Zonas Aridas y desde 1972, como técnico en la misma dependencia.

Desde 1974 se desempeña como ayudante alumno en la cátedra de Meteorología y Fenología Agrícola, cargo que ganó por concurso. El ingeniero Day Corominas actuará en nuestro medio.

Conmemoración de la independencia de Venezuela

Con motivo de cumplirse el 5, otro aniversario de la independencia de Venezuela, el Instituto Cuyano de Cultura Americana realizará un acto de conmemoración.

Hoy a las 19, en la sede de San Martín 53 de Ciudad, se dictará una conferencia sobre el tema: "Caracas panorámica y su gloriosa tradición histórica". La disertación estara a cargo de la presidenta de la entidad, señora María Sara L. de Castorino y se ilustrará con diapositivas. El instituto informó que hay un convenio de recíproca divulgación cultural e histórica sobre los dos países efectuado por autoridades de la entidad y personalidades de Caracas.

En Venezuela se realizará también una conferencia sobre cultura argentina e historia sanmartiniana.

HIPOLITO YRIGOYEN

Q. E. P. D.

La Unión Cívica Radical por intermedio del Comité Capital, invita a toda la ciudadanía de Mendoza, afiliados y simpatizantes, a la misa que para rogar por el eterno descanso de su alma se oficiará en la fecha en la Basílica San Francisco, a las 19 horas. Agradecemos su presencia que testimoniará el gran cariño que perdura en nuestros corazones.

3|7|C|335-636|3|7|D

JOSE RICCI

Q.E.P.D. - Falleció el 4-VI-75

Su esposa, hijos, nietos y demás familiares, agradecen íntimamente a todas las personas e instituciones que hicieron llegar sus expresiones de condolencia, notas de pésame, ofrendas florales, asistencia el velatorio y acompañamiento de sus restos e invitan a la misa que por el eterno descanso de su alma se celebrará mañana a las 19 horas en la iglesia de La Carrodilla, Luján.

3|7|C|157|3|7

Un aspecto de la conferencia de prensa que se efectuó en la tarde de ayer en la sede local de ATE.

ATE: asumió la lista única y destituyeron al secretario general

En una conferencia de prensa efectuada en el local de la Asociación Trabajadores del Estado, seccional Mendoza, se anunció que en la mañana de ayer asumió la nueva comisión directiva, que representa a la lista "Azul y blanca". Asimismo se dio a conocer que el secretario general, postulado por esa fracción triunfante, el señor Patrocinio Merlo, fue separado de su cargo por diversas causas que se explicaron en la reunión con los periodistas.

Los motivos por los que se tomó la decisión de anular la candidatura de Merlo, fueron sintetizados por el señor Aldo Ortiz, prosecretario arministrativo del Consejo Directivo Central de ATE.

Mencionó en primer término que a Merlo se le acusaba de "obstaculizar y traicionar a los compañeros de la Dirección Provincial de Bosques, cuando ellos pidieron la destitución de un funcionario. Esta gestión de Merlo en contra de los compañeros de Bosques, la asumió cuando aún era candidato, no teniendo hasta ese momento representatividad alguna, pasando por sobre la decisión de los compañeros afiliados de Bosques".

Otro de los motivos tenidos en cuenta, de acuerdo a lo expresado por Ortiz es "la expulsión de Merlo de las 62 Organizaciones Peronistas de San Luis y la denuncia de la agrupación "Azul y blanca" de esa provincia planteada en su contra y cuyos términos se publicaron en los medios de difusión de ayer. Además el compañero Merlo incurrió en inconducta gremial".

Señaló después el señor Ortiz que en remplazo de Merlo integra la comisión directiva que asumió ayer, el señor Roberto Bruno Miranda, que es, segun manifestó el gremialista informante: "un hombre de probada militancia peronista y que tiene ahora la gran responsabilidad de dirigir la seccional Mendoza de ATE".

La comisión directiva que asumió a las 12.30 de ayer en el local del sindicato, está encabezada, luego de la separación de Merlo, por el representante de Vialidad Nacional, antes mencionado, que de secretario adjunto pasará al principal cargo y la integran también Servando R. Gaitán, secretario administrativo; Federico Mario Pagano, prosecretario administrativo; Sergio Lecaro, de acción política; Francisco Maltese, gremial; Juan Carlos Lucero, prosecretario gremial; Arnulfo Herrera, de organización; Jacinto H. Lagos, asuntos provinciales; Andrés D. Ponce, actas, legislación y estadística; Antolina Amaro, acción social, turismo y cultura; Agustín F. David, prensa y propaganda; Oscar Zamorano, previsión social; Lisandro E. Alfaro, finanzas; Néstor Crocci, prosecretario de finanzas y cuatro vocales titulares y once suplentes.

Declaraciones de Merlo

Por su parte, el señor Patrocinio Merlo expresó en nuestra redacción que "ayer a las 18.30 concurrí al local gremial a hacerme cargo del puesto de secretario general de ATE seccional Mendoza, tal como lo había dispuesto la junta electoral, lo que se había publicado en los diarios de hoy (por ayer). No me dejaron ingresar al local. Se labró entonces la correspondiente acta ante escribano público y se realizaron las comunicaciones sobre este lamentable episodio al consejo directivo central de ATE de la Capital Federal".

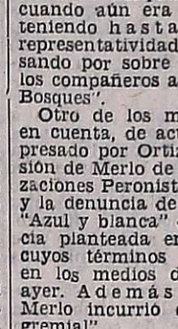

Patrocinio Merlo

"Hay que tener en cuenta —agregó el señor Merlo— que la seccional Mendoza no cuenta con autoridad legal que la represente, en razón de que las anteriores autoridades han terminado el mandato el 30 de junio. Todo lo que yo he hecho hasta ahora es la instrumentación legal que se necesita para que en definitiva me haga cargo de la secretaria general de ATE. De las entrevistas mantenidas por mí con el interventor federal, doctor Luis María Rodríguez y con el interventor del partido, doctor Mauricio Scatamacchia, surge el respaldo hacia mi actitud, totalmente respetuosa de las leyes".

"Sobre el punto San Luis —señaló— es importante dejar debidamente aclarado que en virtud de tener que hacerme cargo como secretario general de la seccional Mendoza, por determinación de los afiliados, acto que la junta electoral había dispuesto para las 18 de hoy (por ayer), la comisión directiva central resolvió relevarme de las funciones en San Luis, en mi calidad de interventor, designando en mi lugar al compañero Aldo Ortiz, quien debía continuar con el proceso de normalización por mí iniciado de la seccional de esa provincia. Ayer (por antes de ayer) el compañero Ortiz se hizo presente en la seccional para asumir como interventor remplazante. Allí fue recibido por afiliados de las distintas áreas, nacional y provincial, que integran las listas "Celeste" y "Azul y blanca", quienes por nota habían solicitado una prórroga de las elecciones que debían celebrarse el 3 y 4 de junio. La junta central resolvió conceder la prórroga para los días 3 y 4 de agosto. Es importante destacar con relación al comunicado de la junta "Azul y blanca", está formada por 3 o 4 disidentes, que carecen en absoluto de representatividad gremial".

"Cabe aclarar —puntualizó el señor Merlo— que el compañero Ortiz no asumió el cargo de interventor en mi remplazo por haberlo así decidido las dos agrupaciones mencionadas, cuyos integrantes le comunicaron a Ortiz que no aceptaban su designación porque deseaban fervientemente terminar con las intervenciones y elegir a sus autoridades".

Señaló por último que "es totalmente inexacto lo que de mí se dice en los diarios de la fecha (ayer) por cuanto al mismo Ortiz le manifestaron los afiliados de San Luis el respeto que sentían por mí, en razón, según dijeron, de que yo había tenido la virtud de unir los sectores que integran ambas agrupaciones".

Dijo además que el problema no está terminado y que otros puntos iban a ser aclarados mediante un comunicado.

Acerca del trabajo de metalúrgicos

Al filo del mediodía de ayer, se hicieron presente en el despacho del interventor federal, integrantes de la Asociación de Industriales Metalúrgicos, encabezados por su presidente, señor Alberto Michelotti.

De inmediato fueron recibidos por el doctor Luis María Rodríguez, con quien se reunieron durante treinta minutos en el Salón de Acuerdos. No se permitió el acceso de periodistas al cónclave, ni tampoco suministró la Dirección de Difusión el habitual informe sobre la entrevista.

Al abandonar el despacho, el señor Michelotti dijo que se había concurrido a informar al interventor sobre la situación producida ayer en los establecimientos metalúrgicos de la provincia.

Indicó que los trabajadores entraron a la hora habitual y marcaron sus tarjetas, para luego no realizar ningún trabajo durante la jornada. Agregó que no se han producido hechos de violencia, pero recalcó que esta situación ocasiona una baja de la producción, no pudiéndose dar cumplimiento a los compromisos contraídos. No quiso aventurar juicios sobre el particular y respondió que el interventor los escuchó atentamente, dándose por enterado de la situación, pero sin aventurar ninguna posición al respecto.

Trascendió que la conducta observada por los metalúrgicos respondió a los sucesos que son de público conocimiento, derivada de la anulación de las convenciones paritarias dispuestas por el Gobierno Nacional. Similares actitudes se observaron en otros puntos del país.

También se informó que han habido contactos entre delegados de fábricas y la parte patronal, para hallar una solución, pero el sector empresario habría recalcado que eso no depende de ellos.

Suspendió su plenario de ayer la CGT

El secretariado regional de la Confederación General del Trabajo informó a los secretarios generales y delegados de los gremios adheridos, que el plenario que debía proseguir en la víspera, a las 20.30, luego del cuarto intermedio, fue diferido.

La disposición se mantendrá hasta tanto, dice el comunicado cegetista, los cuerpos orgánicos de la CGT nacional, que se encuentran en sesión permanente, informen al respecto. No obstante, sigue el comunicado, se comunicará inmediatamente cualquier novedad al respecto. Por ello se solicita a todos los compañeros secretarios generales y delegados, estar atentos a esta eventualidad".

Por otra parte, trascendió en círculos allegados a la central obrera, que el regreso del delegado Regional, señor Carlos Mendoza, y del secretario de las 62 Organizaciones, señor Humberto López, se produciría recién mañana.

Conferencia de prensa en el INV

El interventor del Instituto Nacional de Vitivinicultura ingeniero Mario Ceresa, ofrecerá hoy, a las 11, en el local de la repartición situado en San Martín 430, de ciudad, una conferencia de prensa.

En el transcurso según se adelantó, se entregará la Estadística Vitivinícola 1972|1974, que acaba de editarse.

El trabajo, de acuerdo a lo informado, es una síntesis que será de suma utilidad a los interesados en la vitivinicultura ya que contiene datos y material de consulta.

Delegada de Migraciones en Mendoza

Con la presencia de delegados del Ministerio del Interior de la Nación asumió su cargo la titular de la Delegación Cuyo, de la Dirección Nacional de Migraciones, señora Mirta Gladys Viscaya de Quirós.

La resolución Nº 1.052 del Ministerio del Interior lleva la firma del titular de la cartera, doctor Alberto Rocamora. El puesto, señala la resolución, se hallaba vacante, y la designación de la señora Viscaya de Quirós se hace con el "fin de mantener el normal desenvolvimiento de las dependencias".

Mataron y quemaron en San Juan a una pareja

Había desaparecido hace siete días de Rivadavia

SAN JUAN. — La policía de esta provincia estableció que los cadáveres calcinados hallados en un horno de cal de la localidad de Los Berros, en el departamento Sarmiento, pertenecen al fotógrafo mendocino José Vicente Bernal, de 34 años, y al de su secretaria, Albina del Carmen Ruarte, de 20. Los cuerpos quemados fueron hallados 5 días después de la desaparición de ambos de la ciudad de Rivadavia, en donde Bernal poseía un estudio fotográfico. Como se sabe, el viernes en la noche había sido encontrado totalmente destruido por un incendio el vehículo de una de las víctimas, un Dodge GTX último modelo, en la localidad de "La Higuerita", Villa Hipódromo, Godoy Cruz.

El macabro hallazgo fue hecho por dos niños dedicados al cuidado de una pequeña majada de cabras, en un desolado paraje llamado "Del Medio", en el distrito Los Berros, en el interior de un horno de cal abandonado. Los menores guiaban sus animales cuando, al parecer alertados por un penetrante olor, encontraron los cadáveres, tras lo cual dieron aviso a sus padres y posteriormente al puesto policial de la proximidad.

La policía de la capital intervino posteriormente y realizó hasta la tarde de ayer diversos peritajes que ofrecían dificultades por el estado de los cadáveres. Finalmente se presentaron José Antolín Ruarte, padre de la joven muerta, y Francisco Jorge Bernal, hermano del fotógrafo, quienes, por diversos indicios reconocieron definitivamente a los cadáveres como correspondientes a su hija y hermano, respectivamente.

El análisis dactiloscópico, no concluido por las dificultades que presenta, señaló una identificación parcial con la mano derecha de una de las víctimas.

El lugar en donde fueron encontrados los restos calcinados del fotógrafo y su joven secretaria. En el cuadro se puede observar parte del cadáver de Bernal.

Albina Ruarte

Orificios de bala

En el lugar del hallazgo, los investigadores de la división criminalística de la policía de la provincia, oficiales Garay y Bozola, el planista Heredia y el fotógrafo Santibáñez, encontraron escasos rastros, pues el fuego los había consumido casi totalmente. Los cuerpos se hallaban hacia la entrada del horno, construcción típica, de piedra. La joven tenía la cabeza hacia el sur y el hombre cruzaba sus piernas sobre aquélla.

Pudo determinarse que se trataba de personas de uno y otro sexo, lo que acentuó las presunciones con relación a la identidad de los desaparecidos en Mendoza.

Otros hallazgos fueron un trozo de una falda roja con cuadros negros; trozos del pullover color verde, que coincidían con la descripción de la ropa de Albina Ruarte. Un trozo de tela color bordó coincidía también con el forro de la campera usada por Bernal. No había efectos metálicos, con excepción de dos broches de pantalón que corresponde a los que llevan cierre tipo "relámpago".

Los cadáveres tenían orificios de bala, con salida, ambos en la cabeza, de unos nueve milímetros, que corresponderían a armas de calibre 38 o 45, pero no se encontraron balas ni cápsulas.

Huellas de un auto

Por la sangre haliada, aún fresca, se presume que la muerte habría ocurrido en la noche del domingo o el lunes. No se descarta que el doble crimen ocurrió en el mismo lugar, o sea en el horno de ladrillos. Sobre esto hay dudas. Pero uno de los investigadores determinó la existencia de masa encefálica y sangre de la muchacha, en el lugar.

No se encontraron zapatos ni restos de ellos. Sí existían huellas en el lugar en que fue detenido el automóvil y hasta el horno, unos 170 metros. Se halló también una botella de gaseosa con un corcho, la cual habría contenido el combustible empleado para el macabro hecho o parte de él.

Los parientes que llegaron a San Juan para la identificación, señores Bernal y Ruarte, reconocieron aquellos indicios, sobre todo los restos de ropa y agregaron otros elementos esclarecedores. Dijeron que como primera impresión, los muertos tenían un parecido con las personas buscadas pese a estar muy desfiguradas. Bernal carecía de una muela y, además, fue reconocido por la forma de la barbilla, con un hundimiento muy pronunciado, y por un exceso de vello en la espalda, que no había desaparecido.

La muchacha, que llevaba medias verdes, aparecía con manchas del mismo color en las piernas.

En dependencias policiales se labró un acta con las declaraciones de los parientes citados respecto al reconocimiento que hacían de las víctimas y, en base a ello, se autorizó el traslado de los cadáveres que aún permanecían anoche en la morgue del hospital Rawson.

José Vicente Bernal

En Rivadavia

RIVADAVIA. — Conocida la noticia que en la provincia de San Juan habían sido hallados dos cadáveres calcinados, familiares de José Vicente Bernal y Carmen Ruarte partieron rumbo a esa provincia.

A las 10.30, aproximadamente, viajaron un hermano del fotógrafo Bernal y el padre de la secretaria, señorita Ruarte, acompañados por algunos amigos personales del desaparecido.

En las primeras horas de la tarde el socio de Francisco Bernal (hermano de la víctima), señor Luis Romero, recibió una llamada telefónica de San Juan mediante la cual se le informaba que habían procedido a identificar los cadáveres, con lo que se confirmaba que pertenecían a su hermano y la secretaria de éste, buscados intensamente desde el sábado último.

Según trascendió, los cuerpos debían ser entregados por la policía de la vecina provincia anoche en la localidad de Media Agua para ser trasladados a este departamento, en donde se procederá a su velatorio y sepelio en la necrópolis local.

En cuanto a las causas de este terrible doble crimen que ha conmovido a la opinión pública en general y en especial a este departamento donde las víctimas eran muy conocidas, siguen sumidas en un profundo misterio sin que hasta ahora haya surgido una pista firme que permita al menos dilucidar el caso.

Anoche numerosos amigos y vecinos se hicieron presentes en ambos hogares para expresar sus pésames a los familiares de los asesinados.

El laboratorio de José Vicente Bernal, en Rivadavia, de donde presuntamente fueron secuestrados.

Los interrogantes de la investigación

Supuestos testigos, una llamada anónima y los presuntos móviles

La policía manejaba anoche con fundamentos más o menos interesantes por lo menos dos hipótesis sobre los móviles del asesinato de la pareja de Rivadavia, y se estimaba que la investigación debía ser minuciosa y posiblemente prolongada en busca de elementos que permitan su esclarecimiento. En medios allegados a la pesquisa se descartaron posibilidades que comenzaron a preocupar en un primer momento al no conocérsele a las víctimas militancia y filiación política, ni actividades relacionadas con el tráfico de narcóticos.

A pesar del hermetismo en que se desenvuelve la acción policial, anoche se pudieron conocer algunos detalles hasta ahora no revelados de este misterioso caso. En ese sentido se afirmó que a media tarde del jueves último —desde entonces no se volvió a ver con vida a las víctimas— una persona habría observado, en una de las rutas de acceso a la ciudad de Rivadavia, dos automóviles detenidos a un costado. Uno era el Dodge GTX propiedad de José Vicente Bernal y el otro, cruzándolo adelante, aparentemente un Chevy color marrón. El testigo habría manifestado que le pareció ver a Bernal sentado dentro de su vehículo, aunque no al volante y a 4 desconocidos parados al lado del coche.

Llamado anónimo

Supuestamente al día siguiente un amigo del fotógrafo habría recibido una llamada anónima por la cual se lo amenazaba: "Viste lo que ha pasado... bueno ahora tené (o tengan) cuidado", habría indicado el desconocido.

Con el hallazgo del automóvil totalmente quemado, ocurrido en la noche del mismo viernes, se hizo notorio que la situación de la pareja podía ser realmente dramática. El hallazgo de los cadáveres confirmó lo que se preveía. Sin embargo los móviles no aparecen con claridad.

Para lo investigadores de este episodio no caben dudas que el secuestro y el crimen de las víctimas fueron llevados a cabo por "profesionales", actuaron de tal forma que nadie los podría identificar, con sangre fría y evitando dejar huellas comprometedoras, a punto tal que el control fronterizo de Jocolí no habría registrado el paso del o los vehículos de los asesinos. Solamente pudieron ser observados dos coches —según versiones de testigos— cuyos ocupantes estarían relacionados con el hecho, el supuesto Chevy en un camino de acceso a Rivadavia y el presunto Renault 12 gris metalizado con 4 personas en su interior, que bajaba desde el paraje "La Higuerita", en la precordillera de Godoy Cruz, cuando el Dodge ardía.

Por otro lado, surge el siguiente interrogante: si los desconocidos tenían desde el principio la intención de ultimarlos, ¿por qué quemaron el auto en Godoy Cruz y prendieron fuego a los cuerpos en San Juan, arriesgándose a un viaje de consecuencias imprevisibles?

La pesquisa se orienta, fundamentalmente, en torno de la actividad profesional de Bernal: la fotografía. Tampoco se descuida la investigación sobre hechos de índole privada en el que pudiera haber estado comprometido el fotógrafo, un hombre joven, elegante, de buena situación económica.

El jefe de Policía, vicecomodoro Julio César Santuccione, habría impartido órdenes para que se extremen las diligencias tendientes a aclarar el caso. Se supo que el martes, alrededor de las 18, el funcionario mencionado habría tenido una reunión, en su despacho, con Francisco Bernal, hermano del fotógrafo ultimado, en la cual se habrían establecido coincidencias para iniciar averiguaciones con posibilidades de éxito.

Quedó aclarada una sustracción en un comercio

Tres taladros eléctricos, una caja con llaves y otras herramientas pertenecientes a la firma "Machena S.R.L." fueron recuperados por efectivos de la seccional Segunda, que lograron arrestar al ladrón.

La sustracción había sido perpetrada el lunes y fue denunciada por el gerente de la firma. Poco después se logró arrestar al responsable del robo, Raúl Eugenio Soriano Sandoval, chileno, de 44 años, residente en Yapeyú 215, San José, Guaymallén, según informó la policía.

Detuvieron a 4 personas por diversos robos

Efectivos del Cuerpo Motorizado de la Policía de Mendoza lograron aprehender a 4 individuos que integraban una gavilla que cometió diversos hechos delictivos. Los sujetos fueron identificados como Pablo Alfredo Castro, residente en Albox y Tres de Febrero, Las Heras; Jorge Marcelino Dávila, de 19, Líbano 279, del mismo departamento y dos menores de 16 y 17 años.

La información suministrada por el Departamento de Relaciones Policiales añade que "sometidos estos al interrogatorio de estilo", se confesaron autores de los siguientes delitos: cargar nafta en un automóvil Chevrolet en una estación de servicio de Luján y escapar sin pagar; idéntica maniobra en otra estación de servicio de Lavalle; hurto de herramientas y respuestos de automotores en un taller mecánico de Santa Fe 153; robo de una carpa de un vehículo estacionado en calle Francia, de Godoy Cruz; asalto a mano armada de una persona que caminaba por calle Avellaneda, en Guaymallén y un atraco similar contra un hombre en calle San Martín, frente al 1.450 ,de ciudad. En esta ocasión golpearon a la víctima.

El automóvil de Bernal, que apareció quemado en una zona precordillerana. Fue éste el primer indicio de la desaparición y posterior asesinato del fotógrafo y su secretaria.

PONGASE AL DIA POR SU SEGURIDAD

•Actualice el valor de cobertura de su Automotor.

•Proteja sus Mercaderías y sus bienes elevando el monto asegurado.

A LOS PRECIOS REALES DE PLAZA

Consulte a su productor o directamente a nuestra oficina

AETA

COOPERATIVA DE SEGUROS DEL CHACO LIMITADA

Estación Terminal de Omnibus Locales 129/134 Mendoza

Insc. INAC 4748

Sais Mans & Asociado

Proyección de películas en auditorio Galli

Hoy a las 19 en el auditorio Galli, San Martín 1178, Mendoza, se ofrecerá la segunda serie de películas sobre "La televisión alemana en Latinoamérica", que organiza el Instituto Cuyano de Cultura Alemana.

Se trata de una selección de películas habladas en castellano de la televisión alemana sobre ciencia, técnica, arte, telenovela y show.

Hoy se podrá ver "El maniquí", "Vivir en el año 2000", "El vuelo con sistema", "En la frontera del espacio sideral", "Wernher von Braun" y "La señorita Vogt".

La entrada es libre.

Fue convocada la XI Bienal Municipal de Artes Plásticas

La Municipalidad de la Capital a través de su Dirección de Cultura ha convocado la XI Bienal Municipal de Artes Plásticas, que comprende las secciones de pintura, grabado y dibujo. La fecha de inscripción y recepción de obras estará abierta del 22 al 26 de setiembre del año en curso, y los trabajos deben presentarse en el Museo Municipal de Arte Moderno, San Martín 1143, primer piso.

El reglamento establece que podrán participar todos los artistas plásticos de Cuyo, argentinos nativos o naturalizados, o extranjeros que lleven por lo menos dos años de residencia en la región cuyana, contados desde la fecha de clausura. Serán admitidas en sus correspondientes acciones, como mínimo, dos obras: una, por lo menos, inédita en la ciudad de Mendoza; no serán recibidas las obras cuyos autores hubieran obtenido con ellas un primer premio en otros concursos similares de nivel nacional, o provincial, como tampoco el artista que hubiera obtenido un primer premio en una bienal municipal de Mendoza, el que por tal motivo no podrá participar como concursante, haciéndolo en su caso como invitado de honor.

Los premios son los siguientes: Sección pintura: primero adquisición de 6.000 pesos; segundo adquisición de 4.000 pesos; tercero adquisición de 2.000 pesos; cuarto, mención, medalla. Sección dibujo y grabado: primero adquisición de 4.000 pesos; segundo adquisición de 3.000 pesos; tercero adquisición de 2.000 pesos y cuarto, mención, medalla.

El jurado estará integrado por representantes de los siguientes organismos: uno por la Escuela Superior de Artes de la Universidad Nacional de Cuyo; uno por la Escuela Superior de Bellas Artes de la Provincia; uno por la Sociedad Argentina de Artistas Plásticos, filial Mendoza; uno por la Sociedad Argentina de Letras, Artes y Ciencias, filial Mendoza; uno por la Municipalidad de la Capital y otro más por los participantes, mediante voto que será emitido en el momento de presentar sus obras, en sobre cerrado. Presidirá el jurado el comisionado municipal o la persona que él designe en su representación.

Mayores datos se pueden obtener en la Dirección de Cultura, Municipalidad de la Capital, 9 de Julio 500, tercer piso o en el Museo Municipal de Arte Moderno, donde se facilitarán ejemplares del reglamento.

A la pintora Bibi Zogbe harán un homenaje mañana

Informó la filial Mendoza de la Unión Libanesa Cultural Mundial que mañana, desde las 19, se efectuará en el salón acústico del Palacio Municipal, 9 de Julio 500, subsuelo, el homenaje a la pintora argentino-libanesa Bibi Zogbe, que fuera suspendido por razones de fuerza mayor el pasado viernes.

El doctor Adolfo Ruiz Díaz hablará sobre el tema "Bibi Zogbe, pintura y flores" y la conferencia será ilustrada con diapositivas en colores.

Moria Casán

Ofrecen hoy la revista "Aquí se mata de risa"

Hoy, hará su debut en la sala del teatro Avenida la Compañía Argentina de Revistas, con el espectáculo titulado "Aquí se mata de risa". Integran el elenco Alfredo Barbieri, Moria Casan, Don Pelele, Patricia Dal, R. Gracia Ramos, Lynn Alison, Carlos Reyes, Juan Carlos Lema, Graciela Buttaro, Nikket Spuar, Cecilia Canale, Teresa Calderano y Mabel Rogers. La dirección está a cargo de Carlos A. Petit y la coreografía pertenece a Eric Zepeda.

La función debut dará comienzo a las 21.30. Mañana, habrá dos representaciones, a las 21 y a las 23; el sábado se ofrecerán funciones a las 21, 23 y en trasnoche a la 1; domingo, a las 18.30 y 21.30; martes, a las 21 y 23 y el miércoles, últimas representaciones, a las 18.30 y 23.

Muestra de Juan Scalco inaugura Arte Moderno

Mañana a las 19.30 en el Museo Municipal de Arte Moderno se inaugurará una muestra de Juan Scalco. Se trata de diecinueve óleos cuya temática es el paisaje mendocino.

El artista permanecerá en la sala mientras dure la exposición, a fin de dialogar con el público y responder a las preguntas que sobre sus trabajos o el arte en general se le formulen.

Cóndor: "Maridos en vacaciones"

Jorge Porcel

En segunda semana entró en la cartelera del Cóndor "Maridos en vacaciones", realización de Enrique Cahen Salaberry en la que interpretan los principales papeles Alberto Olmedo, Jorge Porcel, Gogó y Ethel Rojo, Javier Portales, Horacio Bruno y Tito Climent.

Alberto y Jorge son dos amigos que trabajan juntos en una compañía de seguros, viven en el mismo edificio y están casados con dos hermanas, Elsa y Alicia.

Aprovechando la oportunidad de que sus esposas viajan a Mar del Plata de veraneo, organizan un "bulín" en el departamento de Jorge, disponiéndose a disfrutar de la vida de solteros que desde hace varios años les está vedada.

Pero antes deben buscar a Félix Sagastume, conocido empresario revisteril, para la firma de un importante seguro que les encomendara su jefe. Con tal motivo se dirigen a la cantina en donde les informaron podían encontrarlo. Al llegar, la situación se complica y lo único que consiguen es que Zuzú y Bibí, dos futuras vedettes, se fijen en ellos creyendo que son dos importantes empresarios y amigos de Sagastume, que les van a poder conseguir un buen contrato para alcanzar el estrellato.

El final no conviene revelarlo.

"Hagamos el amor en serio" estrena el City en la fecha

"Hagamos el amor en serio", cuyo título original es "Il Provinciale", se estrenará hoy en el City. Es una realización de Luciano Salce que incluye entre otros intérpretes a Gianni Morandi, María Grazia Buccella, Franco Fabrizi, Sergio Leonardi y Tery Hare.

Es la historia de un joven provinciano que llega a Roma para tratar de ingresar al periodismo. En los hechos, Giovanni Di Giácomo encuentra más dificultades de las previstas para introducirse al mundo de la prensa y para sobrevivir debe aceptar realizar toda clase de trabajos. Durante ese tiempo conoce a una muchacha, pero descubre más tarde que se trata de una "call-girl". Enamorado de ella trata de rescatarla y le ofrece su modesto alojamiento para que pueda recomenzar su vida. Pero ella no está acostumbrada a ese género de existencia y lo deja.

Giovanni logra descubrir los secretos y los contactos de una banda de ladrones, tema sobre el cual escribe un artículo pero por una serie de equívocos termina en una cárcel. Mientras está allí aparece el artículo en el diario. Es el gran éxito. Además, en la prisión conoce a la que será su esposa: la "call- girl" lo visita acompañada por una estudiante que se revelará como su compañera ideal de vida.

Uno de los actores.

Maurice Chevalier

Cinema: sigue "Los hijos del capitán Grant"

Cuarta semana de proyección de "Los hijos del capitán Grant" en el Cinema. Rodada en technicolor con dirección de Robert Stevenson, esta producción de Walt Disney cuenta con un reparto estelar integrado por Maurice Chevalier, Hayley Mills, George Sanders y Michael Anderson.

Alentados por un mensaje hallado en una botella, descifrado luego por un profesor francés, los hijos del capitán Grant y el profesor convencen a un lord y a su hijo para que salgan con un marino supuestamente muerto en un naufragio.

Van a Los Andes, a la Pampa y finalmente a Australia y Nueva Zelandia, donde después de vencer a unos bandoleros y escapar de unos caníbales, encuentran al capitán Grant.

Como complemento irá "La noche de las narices frías", también de Walt Disney y hablada en castellano.

Función de cine con documentales científicos

En el Museo de Historia Natural "Juan Cornelio Moyano", mañana, a partir de las 19, habrá una función de cine con entrada gratuita.

El programa lo forman los films "Paisajes del desierto" "Aguas Subterráneas" y "El hombre y el desierto". Los documentales tienen relación con las características geográficas y ecológicas de Mendoza y el cultivo de la zona árida. La función cuenta con la colaboración del Instituto Argentino de Investigaciones de las Zonas Aridas y previo a su exhibición, el profesor Julio R. Contreras, del Consejo Nacional de Investigaciones Científicas y Técnicas, dará explicaciones sobre las documentales a exhibir.

El quinteto de vientos ofrecerá un concierto

La Escuela Superior de Música de la Universidad Nacional de Cuyo ofrecerá mañana, a partir de las 19, en el auditorium Galli, el tercer concierto de su ciclo "Músicos del siglo XX", con la actuación del quinteto de vientos a cargo de los profesores Lars Nilsson (flauta), Juan José González (oboe), Atilio Leopoldo Cascone (clarinete), Miguel Hernán Salinas (trompa) y Roque Russo (fagot). El programa comprenderá las siguientes obras: "Permutazioni a Cinque", de Matyas Seiber, "Dos maniaturas", de Gilbert Vinter y "Three Shanties", de Malcolm Arnold.

El profesor Eduardo Grau hablará del tema "La tensión rítmica", (precisión primitivismo y jazz).

El público tendrá libre acceso a la sala.

Esculturas de Rosemary Gerdes exhiben mañana

Informó la Dirección de Acción Cultural de la Provincia que mañana, a las 19.30, en el Museo Municipal de Arte Moderno, será inaugurada una muestra de esculturas de la artista germano-argentina Rosemary Gerdes. La exposición se compone de obras realizadas en madera, mármol y bronce figurando entre ellas "Serviñaco" (quebracho colorado), "El regalo" (algarrobo), "Pareja" palo santo) y "Los amigos" (palo santo).

Rosemary Gerdes ha realizado treinta y dos exposiciones entre muestras individuales y colectivas en salones oficiales y privados. Murales suyos en madera, en colecciones particulares, figuran tanto en el país como en Brasil, España, Italia y Estados Unidos. Es miembro de la comisión directiva de la Asociación Argentina de Artistas Escultores.

La muestra podrá ser visitada hasta el 9 del actual y tiene el auspicio del Museo Municipal de Arte Moderno y de la Casa de Mendoza en Buenos Aires.

Selectro: "El viaje" de De Sica

"El viaje", la última película que realizó el desaparecido cineasta Vittorio De Sica, ofrece en su pantalla el cine Selectro.

Protagonizan Sophia Loren y Richard Burton, acompañados por Ian Bannen, Bárbara Pilavin y Annabella Incontrera. Se basa en un cuento del gran escritor italiano Luigi Pirandello.

Adriana ha amado calladamente y por mucho tiempo a Cesare Braggi, pero el último deseo del padre de éste, es que pida la mano de ella para su hermano Antonio.

Este triste papel es cumplido obedientemente y luego de la ceremonia de Adriana con su hermano se mantiene alejado de la casa. Sólo regresa cuando su cuñada enviuda y enferma.

Cesare le insiste a Adriana para que abandone su pequeña Sicilia y que consulte a un especialista en la ciudad. Su veredicto no satisface a Cesare y la pareja viaja a Nápoles por un diagnóstico distinto. Aquí le dicen a Adriana que viva, disfrute y ame mientras pueda.

Bajo el hechizo de Nápoles, su color y bullicio, ambos son capaces al fin de confesar su mutuo amor y deciden no regresar a las vidas restringidas que había llevado en Sicilia sino seguir viajando y aprovechar toda la felicidad que puedan.

Es una producción de Carlo Ponti con guión de Diego Fabbri, Massino Franciosa y Luisa Nontagnana.

Sigue en dos salas "Juntos son dinamita"

Sigue en segunda semana de proyección en los cines Roxy y Luxor, "Juntos son dinamita", comedia satírica protagonizada por los populares artistas Terence Hill y Bud Spencer, que son acompañados por John Sharp y Donald Pleasence, con dirección de Marcello Fondato.

Los protagonistas han ganado un deportivo auto de carrera y se ven súbitamente amenazados por un gangster secundado por un excéntrico doctor. A medida que fallan los ataques para sacarlos del medio, los "malos" recurren a un temido asesino a sueldo. Todas estas instancias dan pie a situaciones disparatadas, entre ellas, una alocada persecución en motocicletas.

Suspenden la actividad del taller literario

La filial Mendoza de la Sociedad Argentina de Escritores, informó que en reunión de comisión directiva tomó el acuerdo de suspender momentáneamente, y por razones de reorganización, el funcionamiento de su taller literario.

Por ello, no habrá actividad en dicho taller a partir del próximo sábado y hasta nuevo aviso.

La SADE efectuó una aclaración

La Filial Mendoza de la Sociedad Argentina de Escritores ha dado a publicidad una aclaración firmada por el señor J. J. Molinelli, en la que expresa textualmente: "La filial Mendoza de la Sociedad Argentina de Escritores declaró que ella no prohija centro ni agrupación alguna, y que el autodenominado Centro de Estudiantes del Taller Literario de la SADE (CETAL), no tiene el auspicio de esta entidad, ni actúa bajo la dirección de su comisión directiva, aunque use el nombre de esta sociedad como aditamento al suyo propio. Por lo tanto, deja expresamente aclarado ante la opinión pública, que se trata de una agrupación independiente".

Recital de jazz a cargo del quinteto "Swing Tempo"

Hoy, a partir de las 21.30, en el teatro Julio Quintanilla, habrá un recital de música popular a cargo del quinteto "Swing Tempo", en un espectáculo de entrada libre que presenta la Dirección de Cultura de la Municipalidad de la Capital.

El quinteto de jazz está formado por Coco Vargas en vibrafón; Hugo Pontino, clarinete; Cacho Morales, piano; Carlos Guinta, bajo y Mario Moyano, percusión. El programa estará constituido por las siguientes obras: "No habrá nadie com tú", "Brillo de luna", "Perdido", "Georgia en mi mente", "Dinero del cielo", "Señora sea buena", "Jepper Greppers", "Indeciso", "Blue", "Sonrisas", "Evolución" y "El baile de los negritos".

La presentación estará a cargo de Lila Levinson.

América: 3a. semana de un film checo

En tercera semana se ofrece en el América "Tren estacionado cielo", película de origen checoslovaco cuyos intérpretes son los niños Zdena Smroková y Michel Vavrusa junto a los actores Josef Koza, Jaroslav Svehlik e Ivan Paluch. Dirigió Karel Kachyna.

La acción se ubica en los últimos meses de la segunda guerra mundial en 1944 y refleja la aventura de dos niños en una comarca forestal, donde sus habitantes trabajan para dar sensación de estar en conflicto bélico su país.

El Cielo es la última estación de un ferrocarril de trocha angosta que sirve para trasladar la madera talada por los leñadores.

En los bosques cercanos se refugian los partisanos checos mientras las aldeas son invadidas por las tropas nazis.

Los alemanes cargan el tren con municiones otorgándole una misión muy distinta a la que venía desempeñando.

La crítica ha destacado el film por la ternura de sus personajes y por la singular belleza visual que la informa del principio al fin.

Como complemento irá "Me compré un papá", película que cuenta las andanzas de un niño que escapa del jardín de infantes para comprarse un papá, que no tiene, en una gran tienda de confección para hombres.

ALFREDO BARBIERI
DON PELELE
con la vedette 1975 MORIA CASAN
AQUI SE MATA DE RISA!!
PATRICIA DAL — R. GARCIA RAMOS
GRACIELA BUTTARO — JUAN C. LEMA
LYNN ALISON — CARLOS REYES
MIKKET SQUAR
GRUPO MALON ARGENTINO
GRAN CUERPO DE BAILE CON COREOGRAFIA DE ELIO ZEPEDA
HOY DEBUT 21.30 horas
Mañana 21 y 23 horas
SABADO: 21 - 23 y 1 horas
DOMINGO: 18.30 y 21.30 horas
Teatro AVENIDA
3|7|F|73062|3|7

¡ATENCION PAREJAS!
Hagamos el Amor en Serio
PROHIBIDA MENORES 18 AÑOS
GIANNI MORANDI
MARIA GRAZIA BUCCELLA
HOY Gran Estreno TEATRO City
Dirección LUCIANO SALCE · TECHNICOLOR
además: Una dama y un canalla – en colores
3|7|F|73063|3|7

La Bodega del Lago
RESERVAS A LOS TELS.: 262773 - 262775
AV. de ACCESO Y URQUIZA Villa Nueva
Amplia playa interna para estacionamiento de vehículos

PIELES armando
OFERTA CONTADO:
POR ESTA SEMANA compre SU ABRIGO de NUTRIA a precio antiguo
RIOJA 860 - MZA. TELEF. 244238

SELTZER Hogar INFORMA
Que sigue con sus tradicionales ofertas en toda su línea de Artículos del Hogar, Muebles y su línea completa en Rodados para Niños.
PRECIOS SIN COMPETENCIA
VISITE EL CENTRO OBLIGADO PARA SU CONFORT Y SE CONVENCERA
UNICAMENTE EN SU SALON EXPOSICION
ESPEJO 85
TELEFONO 250578 - MENDOZA
3/7/F/73101/5/7

Almuerce y Cene
TODOS LOS JUEVES
COMEMOS COCIDO: Puchero a la española
Caldo de Gallina y Exquisito PUCHERO
Para DOS personas $ 79.-
Y la clásica PARRILLA BUA—TUC
Parrillada para DOS personas $ 68.-
Generosamente servido
Emilio Civit y Granaderos

CINES Y TEATROS

CENTRO

AMERICA - Hoy: "TREN ESTACION CIELO", "ME COMPRE UN PAPA".
AVENIDA - Hoy Compañía de revistas "AQUI SE MATA DE RISA".
CITY - Hoy de 14.30 a 24 hs. "HAGAMOS EL AMOR EN SERIO". Además: "UNA DAMA Y UN CANALLA".
CARIBIAN - Hoy a las 21 hs. "MI NOVIA EL..." y "LOS DOCTORES LAS PREFIEREN DESNUDAS".
CENTER - Hoy Cont. de 13.30 a 24 hs. "EL ARCHIVO DE ODESSA" y "NOVIA POR CORREO".
CINEMA - Hoy Cont. de 14 a 24 hs. "LOS HIJOS DEL CAPITAN GRANT" - "LA NOCHE DE LAS NARICES FRIAS".
CONDOR - HOY Cont. de 14.30 a 24 hs.: "MARIDOS DE VACACIONES" y "LA GRAN RUTA".
LAVALLE - Hoy cont. de 14 a 24 hs.: "NAZARENO CRUZ Y EL LOBO" y "MARIA, YE YE".
OPERA - Hoy continuado de 14 a 24 hs.: "CUERNO DE CABRA". "EL 41".
LUXOR - Hoy Cont. de 14 a 24 hs. "JUNTOS SON DINAMITA". "EL TRITURADOR".
PREMIER - Hoy cont. de 13.45 a 24 hs.: "EL AMOR A LA HORA DE LA SIESTA". "INTIMIDADES DE UN SEDUCTOR".
GRAN REX - Hoy cont. de 14 a 24: "JUGGERNAUT". "DOS VALIENTES CONTRA KUNG FU".
REAL - Hoy a las 21 hs. "AHORA MI NOMBRE ES NADIE" y "TRADER HORN".
ROXY - Hoy Cont. de 14 a 24 hs.. "JUNTOS SON DINAMITA". "EL TRITURADOR".
SELECTRO - Hoy 21 hs.: Noticiero Panamericano; 21.05: hs. "UNA EVA Y DOS ADANES" y "EL VIAJE".
AUTOCINE BROADWAY - Hoy 21 hs.: "UNA CIUDAD LLAMADA BASTARDA" y "CONTACTO EN MARSELLA".
EL CERRO CINE AUTO - El Challao. - Hoy 21 hs.: "LOS CHIFLADOS DEL BATALLON". "EL EXTRA".
GRAN AUTOCINE MENDOZA - Hoy 21 hs.: "007 Y EL HOMBRE DEL REVOLVER DE ORO". "ALGUNAS CHICAS LO HACEN".

GODOY CRUZ

CEC - Hoy 21 hs. Doble programa: "Vivir por vivir" y "Pistola de doce cruces". Colores.
PLAZA - Hoy 21 hs. "Matando sin compación". Complementa: "Pistolero maldito". Colores. Sin restricciones.
SPORTSMAN - a las 21 hs. Hoy "El pibe cabeza" y "El amor infiel".

GUAYMALLEN

VICTORIA - Hoy 21 hs. "La última caza" y "Vampira".

MAIPU

ARGENTINO - a las 21 hs. Hoy "Los hombres del clan" y "Un toque de distinción".
IMPERIAL - Hoy 21 hs. "Los tres discípulos de la muerte" y "Dos lindas chicas en pijama".

PALMIRA

COLON - Hoy 21 hs.: "Rolando Rivas Taxista" Technicolor. y ""Hoy le toca a mi mujer" Technicolor.

SAN MARTIN

CERVANTES - Hoy 21 hs.: "Amor y sexo" y "Pasión por el peligro".
MAYO - Hoy 21 hs.: "Erase una vez en Hollywood" y "Sinfonía mortal".
MONUMENTAL - Hoy 21 hs.: "Triángulo de cuatro" y "Los caballeros de la cama redonda"

RIVADAVIA

DUCAL - Hoy 21 hs.: "Mc Q. detective implacable" y "Erik el vikingo".

LA CONSULTA

REAL - Hoy 21 hs.: "Crimen en el expreso de Oriente" y "Colgado de un árbol".

SAN RAFAEL

ANDRES - Domingo cont. de 13.45 a 19: "Alto rubio y con zapatos negros" y "Dos contra la ciudad".
GRAN SUR. - Domingo, cont. de 3.45 a 9 hs.: "Inga" y "Y después los perros".
IDEAL - Tel. 21882 - Hoy 14 a 24 hs. "Amarcord" y "Una chica y un señor".
MARCONI - Hoy 21 hs. Domingo cont. de 13.45 a 19 hs.: "La pandilla de Rintintin" y "El gendarme de Saint Tropez".

PIELES PARA USTED
Con $ 700 se lleva un Sacón de Nutria (c a b)
de Pieles Luxor
Adornos - Arreglos y Reformas
Somos talleristas
AMPLIOS CREDITOS
Entre Ríos 288 casi esq. Salta
Teléfono 215617
10|6|F|67587|3|7

ALEXANDRA Boutique
"Exclusiva en la moda de moda", le dice chau al invierno con rebajas confidenciales.
ESPEJO 65-7°C
VAM pub.

Programa de Radios y TV

Ofrecemos a continuación los programas de acuerdo con el detalle que nos han suministrado las respectivas radios y teleemisoras.

con GARGANTINI

Canal 7 - Mendoza

10.45 Carta de Ajuste con música selecta.
10.55 Santoral.
11.00 El Pájaro Loco.
11.30 Perdidos en el espacio.
12.20 Actualidades.
12.35 Magila Gorila.
12.55 Ecos.
13.00 Noticiero 7 Primera Edición.
13.30 Antes de la historia.
13.35 Matinée. Hoy: Carne y Espíritu" con John Garfield y Lilli Palmer.
15.00 Micros Lamela.
15.05 Siesta.
17.00 Ayer fue mentira.
17.30 Buenas tardes, mucho gusto.
19.00 El Correcaminos.
19.25 Micros Lamela.
19.30 El show de Bugs Bumny.
20.00 Folklorísimo.
20.30 Misión imposible.
21.05 Ecos.
21.30 Noticiero 7 segunda edición.
22.00 Los novatos.
23.00 El toque satánico.
23.30 Crisis mundial.
0.30 Palabras para recordar - Secret. Medios Comunic.

Canal 9 - Mendoza

11.00 Telescuela Técnica.
11.30 Maverick.
12.30 Noticiero en directo desde Buenos Aires.
13.30 La hora de Andrés en directo desde Buenos Aires.
14.30 Cine para la familia: Hoy: "La Abrazadora" con Verónica Lake.
16.00 "Otra vez ayer", con Silvia Montanari.
16.30 Veo, veo, con Pipo Pescador.
17.00 Este es mi mundo.
17.30 Angel del espacio dibujos animados, estreno.

en la mesa

18.00 Valle de pasiones con Bárbara Stanyick.
19.00 Ben Casey.
20.00 Alguien por quien vivir.
21.00 Noticiero nueve.
21.30 El Gran Chaparral con Camerón Mitchel.
22.30 Cine en el nueve: Hoy: "Héroes olvidados" con Humhrey Bogart e Ida Lupino.
24.00 Documental: Nuestro Mundo.

LRA 6 y LRA 34 Radio Nacional Mendoza

6.40 Por los senderos de la patria.
7.30 Historia de los parlamentos.
7.45 Orquestas típicas.
8.05 Notas y música para
9.05 Variedades musicales.
9.30 Boletín cultural.
9.35 Variedades musicales.
10.15 Estampa ciudadana.
10.30 Selecciones panamerica
11.05 Radioteatro.
11.35 Perspectiva internacio
11.40 Danzas y cantares na
12.00 Concierto de medioda
13.15 Pequeñas joyas de la música.
13.30 Boletín Gobierno de Mendoza.
13.35 Música para todos.
14.05 Folklore en Nacional.
15.05 Selección típica.
15.45 Mundo infantil.
16.05 El libro leído para
16.20 Concierto de la tard
17.15 Nuestras danzas.
17.30 Radio Suecia.
17.45 América, su música y su canto.
18.05 Tango y folklore.
18.30 Boletín cultural.
18.35 Punto seguido.
19.35 Selectas melodías.
20.05 Solistas y conjuntos argentinos.
20.30 Escuela Superior de Música.
21.15 Ballet.
21.35 Música para todos.
22.05 Concierto nocturno.
23.05 Simplemente... para recordar.
24.00 Exigencia.
1.00 Voces de la patria

todos de acuerdo

Notas sociales

En memoria de la señorita Peregrina Correa

Al cumplirse hoy un nuevo aniversario del fallecimiento de la señorita Peregrina Correa, se rezarán misas en sufragio de su alma: a las 9, en la basílica de San Francisco, y a las 11, en la parroquia de Santo Domingo.

Casamientos

El padre Germán Ancochea bendecirá la boda de la señorita Matilde Fontana Antonelli y el doctor José Daniel López Laur el 18 del corriente, a las 21, en la basílica de San Francisco. Actuarán como padrinos por la novia, el señor Carlos M. Fontana y su señora Iris Teresa Antonelli y por el novio, el señor José López Cruz y su señora Cristina Laur, y como testigos, la señorita Silvia Bórmida Cantú y el doctor Juan Esteban Marcó Molinero. El día anterior testificarán el acto civil la señora Nora Fontana Antonelli de Tarquini y el señor Francisco Javier López Laur.

—Hoy se realizará el casamiento civil de la señorita Marta Susana Cardozo Palma y el señor José Martín Vagaría Salvarredi. Serán testigos los señores Eduardo Giro y Guillermo Cardozo. La ceremonia religiosa se efectuará mañana, a las 11.45, en la parroquia de San Agustín.

—El casamiento civil de la señorita Lelia de las Mercedes Egusquiza Ferreyra y el subteniente Ernesto Ramón Barrera Cardoso se cumplirá hoy. Oficiarán de testigos la señora Noemí Ferreyra de Ortiz y el subteniente Guillermo Ruiz Pizarro. El padre Fernando Peñalva consagrará el matrimonio mañana, a las 20.45, en la catedral de Nuestra Señora de Loreto.

—Será bendecido mañana, a las 21.30, en la parroquia de San José, el casamiento de la señorita Carlina Julia Santoni y el señor Dardo Fernando Montoto. Serán padrinos por la novia, el señor Roberto Santoni y la señora Margarita Manzotti de Santoni y por el novio, la señora Hilda Moyano Figueroa de Montoto y el señor Ricardo Lilloy. Testificarán esta ceremonia el señor Argentino Lobos y la señorita Cristina Miralles, y el acto civil, la señorita María del Carmen Auriol y el señor Guillermo Sánchez.

Prov. de BUENOS AIRES, 2. —En la parroquia de Nuestra Señora del Carmen, de Junín, quedará consagrado el sábado, a las 19.30, el matrimonio de la señorita María Isabel Doyle y el señor Rafael Labanca Herrera. Intervendrán como padrinos el señor Santiago Doyle y la señora Blanca Herrera Gómez de Labanca.

Demostraciones

Para despedir de la vida de solteros a la señorita Lelia Egusquiza Ferreyra y al subteniente Ernesto Barrera Cardoso, el teniente Luis Alberto Rena y su señora Graciela Capurro, les ofrecieron una comida en su residencia de Campo de Los Andes.

—Un grupo de amigas de la señorita Carlina Julia Santoni, que mañana contraerá matrimonio, se reunió en un té en la casa de la señorita Patricia Moyano Figueroa.

—En la residencia de la señora Carlina Catania de Perone, las amigas de la señorita Blanca Lidia Tomba Panella, le obsequiaron un té-sorpresa con motivo de su próximo casamiento.

—Fue agasajada por sus amistades, en ocasión de cumplir años, la señorita Livia Teresa Sebastiani.

Misa impetratoria

Las señoras Elcira Videla de Schiappa de Azevedo y María Luisa Videla de Guiñazú, harán oficiar una misa hoy, a las 18, en la capilla María Auxiliadora del templo de San Juan Bosco, para pedir por la felicidad de la señorita Alicia Ascensión de la Vega y del señor Antonio Emilio Schiaffini.

Misa de aniversario

Con una misa de acción de gracias, ofrecida por sus hijos y nietos, que se rezará mañana a las 19, en la parroquia de Nuestra Señora de Luján, celebrarán 35 años de matrimonio el señor Oscar Caetano y su señora Josefina Pannocchia.

Rotary Club

La Rueda de Esposas de Rotarios de Godoy Cruz, que preside la señora Ethel Gladys Boggero de Alsina, realizará su té mensual, de carácter benéfico mañana, a las 16.30, en la residencia de la señora Idelinda Quiñones de Perinetti. Prestarán su colaboración las señoras Berta Lía Tello de Oelsner, Olga Cuervo de Verdié y Narcisa Caimel de Zabala. En el transcurso de la reunión se procederá al cambio de autoridades.

Viajeros

A Córdoba la señora María Rosa Usandivaras de Escuti, el señor Julio Agüero y su señora Teresita Escuti Usandivaras.

—De Buenos Aires el señor Cicerón Aguirre y su señora Rosa María Moyano Arenas.

—A Buenos Aires la señora María Elena López de Lalanne y su hija Claudia.

—A España la señora Susana Mosquera Suárez.

—De Europa el señor Ramiro Delgado y su señora Gladys Silva Muñiz.

—A Río Hondo el señor Virgilio Saldeña Molina y su señora Yolanda Sosa Molina.

—A México y Estados Unidos el señor Ricardo Mario Buonfigli y su señora Irma Beatriz Mancuso.

—A Rosario el señor José Luis Di María y su señora María Rafaela Almada.

—A Bariloche el señor Daniel Eduardo Pirrello y su señora Ana María Rodríguez.

Misas y funerales

Se oficiarán misas:

Hoy, a las 9.30, en la parroquia del Inmaculado Corazon de María, por las almas del señor Víctor Manuel Pithod y de la señora Elisia Ortiz Zapata de Pithod.

—Hoy, a las 18.30, en la capilla del Colegio María Auxiliadora, por el alma del señor Esteban Camusso, en el segundo aniversario de su fallecimiento.

—Mañana, a las 20, en la iglesia de la Compañía de Jesús, por el alma del señor Miguel Angel Pott Godoy.

—Hoy, a las 19.30, en la capilla del Colegio María Auxiliadora, por el alma del señor José María Mora.

—Mañana, a las 19, en la catedral de Loreto por el alma del señor Jorge Raúl Domínguez, ofrecida por el Apostolado de la Oración.

—Hoy, a las 19.30, en la parroquia de Nuestra Señora de la Merced, de Maipú, por las almas del señor Antonio López Martín y de la señora María Emilia Aguado de López.

—Hoy, a las 20.30, en la parroquia de Nuestra Señora de la Merced, de Bermejo, por el alma de la señora Luisa Mena de Juri.

NUEVO HERVIDOR INVOLCABLE ALADINO

Evita que la leche se derrame ganando tiempo, higiene y pesos, hirviéndola todo el tiempo que sea necesario

Ahora también CACEROLA INVOLCABLE

DISTRIBUIDOR EXCLUSIVO de DUM-RAI S.R.L. (c.f.)
MANUEL MANZANO M. S.A.
MENDOZA: San Juan de Dios 469
Tel. 246801 - 291462 - Dorrego, Gllén. Mza.
San Juan: Aberastain 157 Sur. Tel. 24630

Serán licitados puentes sobre la ruta Nº 143

SAN RAFAEL. — Serán licitados próximamente los puentes sobre los zanjones que cruzan la ruta nacional 143, en el camino a Mendoza.

La Municipalidad informó que ha recibido una información oficial de la Dirección Nacional de Vialidad, con relación a una solicitud formulada hace algunas semanas por la comuna de San Rafael para que se agilite la construcción de los puentes que, en oportunidad de crecidas, provocan graves inconvenientes al tránsito e incluso ha cobrado ya numerosas víctimas.

Al respecto Vialidad Nacional ha informado que se está trabajando en la confección de los respectivos pliegos para el llamado a licitación para la construcción de puentes sobre los arroyos Agua del Chanco, La Hedionda, Silva, La Tosca y Las Peñas. Se destaca asimismo que, de no mediar inconvenientes, la licitación se concretará a fines de octubre.

Caminos entre distritos

La Municipalidad ha solicitado también, a la Dirección Provincial de Vialidad, la construcción de un camino que una entre sí a los distritos del sector norte de San Rafael, es decir Las Paredes, El Cerrito y Cuatro Nacional.

Al respecto, la repartición provincial ha informado que ese camino está incluido en el plan de obras, para lo cual se está conformando en estos momentos una comisión de técnicos que estudiará un plan para accesos y vías de comunicaciones en todo el departamento.

San Rafael

Colas para conseguir kerosene y azúcar, de notoria escasez.

Precios accesibles en la feria municipal

SAN RAFAEL. — Sigue rotando en distintos sectores suburbanos de la ciudad, la feria municipal dispuesta por la comuna de acuerdo con instrucciones impartidas por el interventor de la Provincia.

Hemos tenido oportunidad de seguir el proceso de venta que se ha implantado, con la participación de productores del departamento y de gente que introduce frutas y verduras de otras partes de la provincia.

Los precios están por debajo de los que han venido cobrándose por frutas, verduras, aves y huevos, y la población concurre en forma masiva a efectuar sus compras, lo que determina la formación de colas para adquirir algunos artículos que escasean últimamente. Uno de esos rubros, el azúcar, mantiene en forma permanente una enorme columna de interesados en adquirir ese artículo al precio de 17 pesos el kilogramo; otro tanto ocurre con el puesto que expende kerosene a 1,80 pesos el litro; y en un improvisado puesto para la venta de carne a 18 pesos el kilo.

Para atender a los vecinos de la amplia barriada obrera de pueblo Diamante, la feria funcionó el viernes último en avenida Mitre entre Callao y Centro América, con unos veinte puestos para la venta de los más diversos artículos.

Los precios que anotamos, recorriendo puesto por puesto, fueron estos: carne 18 pesos el kilo; papa $ 5; acelga de $ 1,50 a $ 2 el atado; mandarinas $ 4 y $ 4,50 el kilo; pan $ 4 el kilo; naranjas $ 5; pomelos $ 1,20 c|u.; banana $ 4,50; pollo $ 18 el kilo; zapallo $ 2,50 el kilo; leche ensachetada $ 5 el litro; zanahorias $ 3,50; lechuga $ 4,50; ajo $ 0,50 la cabeza; ajos $ 1,50; pimientos $ 2 y $ 3 c|u.; chauchas $ 15 el kilo; alcahuciles $ 35 la docena; manzanas $ 3 el kilo; huevos $ 9, $ 10 y $ 11 la docena.

Las variaciones que se notan en algunos precios, se deben a las oscilaciones propias del abastecimiento, pero los precios siguen manteniendo, como decimos, una acentuada diferencia con los que han venido rigiendo en plaza. De acuerdo con la reglamentación elaborada y hasta tanto se concrete un programa definitivo en esta materia, la feria funcionará desde las 9 a las 13, en los siguientes puntos y días: lunes y jueves en avenida El Libertador y Alberdi; martes y viernes en avenida Mitre y Callao, y miércoles y sábados en avenida Balloffet e Hipólito Yrigoyen.

Preocupación por el suministro de agua potable

SAN RAFAEL. — La Comuna ha expresado su preocupación por el suministro de agua potable a la población de la ciudad, problema que se agudizará en la próxima temporada estival.

Al respecto, la secretaría de Obras Públicas e Higiene ha cursado una solicitud a la divisional Mendoza de Obras Sanitarias de la Nación, en la que se peticiona que, como medida de emergencia, se proceda a la perforación de pozos para aumentar el caudal de agua para el suministro de la población. Se agrega que a la ya crítica situación que se plantea en la época estival, se agregará un nuevo factor de consumo, constituido por los nuevos barrios en construcción, lo que hará más agudo el déficit del agua corriente.

La solución mamentánea propuesta por la Comuna permitirá un alivio al problema hasta tanto se proceda a la construcción de la obra definitiva de ampliación del servicio, con la habilitación del acueducto que partirá desde Los Reyunos y suministrará el agua necesaria para las ciudades de San Rafael, General Alvear y Bowen.

Manifestaron apoyo a la gestión de la Presidente

SAN RAFAEL. — Las unidades básicas de San Rafael y el bloque de abogados peronistas de San Rafael en sendas declaraciones apoyan en forma incondicional a la presidente de la Nación, María Estela Martínez de Perón.

Unidades básicas

La declaración dada a conocer por las 37 unidades básicas sanrafaelinas se ocupa de las recientes definiciones realizadas por la señora de Perón y resuelve: "1º) Reiterar que las autoridades de todas las unidades básicas de San Rafael, acatan y apoyan las directivas que imparte nuestra conductora natural, Isabel Perón; 2º) Movilizar a todos los componentes de las unidades básicas a fin de que se realice un efectivo control de precios y se sancione a los especuladores que, con un afán desmedido de lucro, remarcan y acaparan productos, en perjuicio del pueblo trabajador, debiendo todos los compañeros no pagar sobreprecios y denunciar ante las autoridades comunales a los que pretenden cobrarlos; 3º) Apoyar las ferias francas que las autoridades de la Municipalidad de San Rafael están instrumentando, con el fin de abaratar los artículos que componen la canasta familiar, como asimismo cooperar para que las mencionadas ferias se mantengan y se extiendan a todo el departamento; 4º) Participar activamente de los actos programados para el día 1º de julio en la catedral y en plaza San Martín, de nuestra ciudad, en recordación de nuestro conductor, teniente general Juan Domingo Perón".

Por su parte, el bloque de abogados peronistas de San Rafael, fijó su posición en la forma siguiente: "1º) Apoya en forma incondicional la continuidad institucional del país que encarna la jefe indiscutida del movimiento peronista Isabel Perón; 2º) Prestar todo apoyo y asesoramiento legal a los funcionarios competentes, a fin de que se cumpla con un efectivo control de precios y se sancione a los que especulan y lucran con el sacrificio del pueblo; 3º) Mantenerse unidos y solidarios alrededor de los organismos partidarios, en los actos programados para el día primero de julio a las 19 horas en la catedral de nuestra ciudad y en plaza San Martín, en recordación de nuestro líder teniente general Juan Domingo Perón".

Educacionales

Escuela de Bachillerato "Mercedes A. de Segura". — **SAN RAFAEL.** — Fue brindado un agasajo a la señorita María Adela Fajardo con motivo de su reciente jubilación en el cargo de regente de la Escuela de Bachillerato y Magisterio Especializado "Mercedes Alvarez de Segura", de esta ciudad.

Horas de Cátedra. SAN RAFAEL. — Mañana, a las 8.30, en la Escuela de Bachillerato Técnico Químico de Villa Atuel, se ofrecerán las siguientes suplencias: cinco horas de matemáticas de 5º año; cuatro horas de física de 4º año y dos horas de cosmografía de 6º año. Los interesados deben presentarse con el bono de puntaje.

Necesidad de extremar el control de la caza y pesca

SAN RAFAEL. — Se extremarán los controles de las disposiciones de las leyes de caza y pesca, en los departamentos del sur de la provincia, ante la evidencia surgida en una reciente inspección que arrojó una alta cifra de infractores.

A pesar de la amplitud de los departamentos sureños, donde resulta un tanto difícil la vigilancia y control de los numerosos lugares de cacería, la acción de solo dos comisiones permitió detectar a 25 infractores, que habían abatido a especies cuya cacería está vedada ante el peligro cierto de su pronto exterminio. Las autoridades de la provincia dictaron oportunamente el decreto 403, prohibiendo por el término de dos años la caza del avestruz, medida que se cumple el 31 de julio próximo. A pesar de estar en plena vigencia tal medida, fueron secuestrados, a cazadores encontrados en infracción, cuatro de estos animales.

La inquietud de las autoridades en la conservación de las especies autóctonas será intensificada con frecuentes inspecciones y se sabe también que se está estudiando una modificación a las actuales disposiciones como así también sobre la reglamentación de las actividades de caza comercial, que permitirá el comercio y transporte de cueros y pieles, todo ello en procura de adoptar medidas efectivas que aseguren la conservación de nuestra fauna.

La Dirección de Bosques y Parques Provinciales, delegación San Rafael ha recordado también a los amantes del deporte de la pesca, que el 15 de julio comienza la veda. También será controlada, a fin de que se adecue a las disposiciones de la ley 3733, decreto 1.030 y resolución 309, debiendo en todos los casos estar munidos también de la respectiva licencia.

Recientemente, personal de la Dirección de Bosques efectuó siembras de ejemplares jóvenes de salmónidos en los ríos del sur de la Provincia como así también en los embalses de El Nihuil y Valle Grande y se realizará similar tarea en Agua del Toro, no bien comience a funcionar como embalse.

Entidades diversas

Museo de Bellas Artes. — La clase sobre "batik" y exposición de tapices pintados sobre seda en esta técnica, de la artista Alicia Farkas, se realizará el 12, a las 17. Por su parte el 19 a las 18, el artista Raúl Capitani ofrecerá una disertación ilustrada con diapositivas, sobre "Pintura argentina actual".

Solicitan informes al ministro de Cultura

SAN RAFAEL. — El secretario ejecutivo de la Asociación Mendocina de Educadores ha cursado una nota al ministro de Cultura y Educación de la Provincia, profesor Dardo Olguín donde solicita diversos informes, según lo resuelto en asamblea previa.

En la nota se requiere informes sobre las pautas que el Ministerio tiene pensado seguir, en los siguientes puntos: política salarial para el magisterio provincial, establecido por la Intervención Federal en cumplimiento del Estatuto del Docente; se cumpla lo dispuesto por la Presidente para que los $ 400 se paguen teniendo en cuenta antigüedad; plazos en que se harán efectivos los importes de bonificación por zona de acuerdo a la ley 2923; se incluya en la comisión encargada de la aplicación de esta ley a un afiliado de A.M.E.; régimen jubilatorio de la docencia provincial; se otorgue a todos los docentes que trabajaron en los seminarios paralelos, año 1973, el mismo puntaje acordado al resto de los docentes; se provea de material de trabajo a las escuelas y a los docentes; se determinen los sueldos y descuentos de los maestros reemplazantes y plazo para el pago a los mismos, se arbitren medios para que la habilitación sanitaria de los docentes en San Rafael, sea expedida por la delegación zona Sur de Sanidad Escolar y se reconozca a los maestros remplazantes los mismos derechos sociales que beneficia al magisterio titular".

Le expresan finalmente que "el magisterio de San Rafael rechaza los bonos de nafta porque no solucionan la situación de fondo y esconden el verdadero problema que aqueja al magisterio, que es el cumplimiento completo del Estatuto del Docente".

Los informes le piden los haga llegar para informar a la asamblea general extraordinaria que se realizará hoy a las 18.

Cámara Junior

SAN RAFAEL. — Se encuentra de regreso de Las Varillas, provincia de Córdoba, la delegación de Cámara Junior de San Rafael que participó en la reunión nacional y convención extraordinaria del juniorismo. La delegación estuvo presidida por el vicepresidente para programas, Roberto Troyano, e integrada por el vicepresidente ejecutivo del área Nº 1 Juan Carlos Abbona; el vicepresidente zonal, zona Cuyo Sur Roberto Leytes, y el revisor de cuentas de la Federación Nacional de Cámaras Junior Juan E. Greco. Durante la reunión se consideraron detalles de la próxima conferencia latinoamericana a realizarse en Buenos Aires en 1976.

Malargüe

Piden se transforme en internado la Escuela 540

MALARGÜE. — Dentro de la política escolar provinciana, ha tenido una importancia fundamental la implantación de algunas casas de enseñanza primaria en los valles de alta cordillera, como una medida civilizadora y de enseñanza, de alto valor humano y social. Quienes en el curso de los años tuvieron a su cargo la delicada función de impartir enseñanza a los niños de esos valles, han encontrado hechos que causaron sorpresa por la medida en que esos pequeños desconocían aspectos fundamentales de la vida argentina.

Para que esa obra sea completa, es menester acompañarla de un programa suficientemente integral en materia educativa y alimentaria, teniendo en cuenta las enormes distancias que separan a esas casas de enseñanza de los puestos donde residen los familiares de esos pequeños.

Así, pues, no resulta extraño que vecinos de la zona denominada Río Chico, lugar que ubica bien adentro, en la zona de Montaña, aboguen porque la escuela Nº 540 que funciona en un moderno edificio, inaugurado recientemente, sea dotada de un comedor escolar. Creen esos pobladores que hasta tanto se proceda a crear ese comedor, la escuela no ha de prestar los altos beneficios que llevaron a crearla y a dotarla de un local moderno y confortable para zonas de alta montaña. Explicaron esos vecinos, que la población escolar se encuentra dispersa en unos treinta kilómetros a la redonda, y por ello quedan muchos pequeños imposibilitados de concurrir a clase. Como ejemplo de las razones que los asisten, al formular esa sugerencia y pedido a las autoridades, explicaron que el último período lectivo fue cerrado con una concurrencia de 14 alumnos, cuando un censo de reciente realización por los vecinos, permitió detectar la presencia de aproximadamente 120 niños en edad escolar, entre los que existe un elevado número de analfabetos y otros que sólo han recibido una rudimentaria enseñanza que les dieron sus padres.

La escuela Nº 540 se encuentra instalada en el paraje Las Loicas, que dista 101 kilómetros de la villa de Malargüe, sobre la ruta internacional a Chile por paso El Pehuenche, a tan sólo 30 kilómetros del límite.

Coordinador de Defensa Civil

MALARGÜE. — Ha sido designado el señor Héctor F. Lucero coordinador de Defensa Civil en Malargüe. Con ese motivo se ha comenzado a organizar los distintos grupos para el relevamiento del quehacer a cumplir en la zona y de los elementos con que se cuenta para afrontar cualquier tipo de emergencia en la región.

El censo a realizar comprende la existencia de escuelas, hospitales, radios, etc. La delegación Malargüe depende del organismo principal que funciona en la capital de la Provincia, y tiene sede en el departamento en calle Esquivel Aldao 350.

Cabe destacar que el organismo montado en Malargüe cuenta con un sistema de comunicación para casos de emergencia con enlaces con Mendoza y el resto del país.

Para estos logros se ha puesto de relieve el celo y el interés del vicecomodoro Núñez, coordinador nacional, y del suboficial Humberto Cosimano, que tiene a su cargo el organismo coordinador en Mendoza.

Habilitarán dos ferias municipales

MALARGÜE. — La Municipalidad pondrá en funcionamiento dos ferias para la venta de azúcar y gas a precio oficial, y se proyecta ir incorporando otros artículos de consumo, a medida que las necesidades del medio así lo aconsejen, en especial en todos aquellos que conforman la "canasta familiar".

Uno de esos puestos municipales estará ubicado en calle Cuarta División Nº 408 y el segundo en calle Saturnino Torres Nº 448. Por el momento se ha comenzado con la venta de azúcar, y en días más se incorporará la venta de gas.

ESTUFAS-CHIMENEAS
de cobre - hierro a leña y gas
Artesanía en General
Superfi
SAN MARTIN 1785
Tel. 292197 - Godoy Cruz

M S
muebles rústicos
calidez en diseño
un taller artesanal a su disposición
Sgto. Cabral 268-G. Cruz

LIMPIEZAS de CUTIS
TRATAMIENTO INTEGRAL DEL ROSTRO
COSMETOLOGIA TOTAL
(ex Experta de Arden y Westerley)
LINEA COMPLETA DE MAQUILLAJES PARA NOVIAS
— Solicitar Turno TELEFONO 256739 —
2 7 F 72932 4 7

PROBO ?...
OPALINO
con sabor a limón !...
LAXANTE GRANULADO EFERVESCENTE
tambien con gusto a naranja y frutilla

ARCO
R.E. de SAN MARTIN 1957
TEL. 252932 - MENDOZA

OFERTAS FIN DE SEMANA

QUESO RALLAR REGGIANO ESTACIONADO, el Kg. .... $	56,00
QUESO CUARTIROLO CREMOSO Y SOSTENIDO, el Kg. .... $	34,00
MANTECA Pasteurizada EN PAQUETE 200 Grs., el Kg. ..... $	34,00
MERMELADA EN FRASCO, Durazno y Damasco ½ $	9,80
PANCETA SALADA 1ª calidad, el Kg. ..... $	19,80
QUESO DE POSTRE PAULINA Y HOLANDA, el Kg. ..... $	52,00
QUESO Cáscara Colorada HOLANDA o BARRA, el Kg. ..... $	46,00
SALAMES Y SALAMINES PICADO FINO, estacionados el Kg. .. $	29,80

A pedido de nuestros clientes estamos abiertos de Lunes a Viernes todo el día en Horario de: 8.30 a 12.30 y de 15.30 a 20.30 hs.
Sábados hasta las 13.

MAGIO

hatasu
Fantasías finas

UN NOMBRE EGIPCIO PARA
UN MUNDO DE FANTASIAS

HOY inaugura en ESPEJO 58 - MZA

MAGIO PUBLIC.

CLUB MENDOZA de REGATAS

A LOS SEÑORES PROVEEDORES

Con motivo del Cierre del Ejercicio Financiero 1974-75, se solicita la presentación de los resúmenes de cuenta al 30-6-1975.

3 7 F 73096 4 7

3 7 F 73065 3 7

Fundación de un club social y deportivo

GODOY CRUZ. — Se informó que ha quedado constituido el Club Social y Deportivo Los Cerrillos. La comisión directiva es la siguiente: presidente, Hugo Moy; vicepresidente, Andrés La Cruz Maciel; secretario general, Eusebio Rubén Arredondo; tesorero, Enrique Alberto Tapia; protesorero, Eduardo Javier Puebla; secretario de actas, Jorge Alfredo Graña; subsecretario de actas, Julio Vicente Barrera; vocales, Hugo Alberto Moya; Alfredo Riquelme, Daniel Rubén Salinas, Ricardo Marcelino Salina; suplentes, Armando Riquelme, Ricardo Fabián Tapia y revisores de cuentas, Marcelino Tapia y Juan Alberto Zúñiga.

Dictan curso de capacitación para obreros

GODOY CRUZ. — Organizado por la dirección de Educación y Deportes de la municipalidad, se dicta un curso de capacitación destinado a los obreros municipales y, específicamente, a los que realizan la recolección de residuos domiciliarios.

En las primeras clases se abordaron diferentes temas de interés como son las relaciones humanas y la higiene laboral. Posteriormente se tratará la seguridad en el trabajo y las técnicas de trabajo de recolección y disposición final de los residuos. Finalmente todos los concurrentes a las clases completarán un test de evaluación.

El curso tiende a capacitar al personal de la recolección domiciliaria de residuos, de acuerdo a las técnicas modernas de trabajo. Consta de dos fases informativa y formativa y comprende: toma de conciencia del rol que juega el recolector en la sociedad de nuestros días; su incidencia en los programas de saneamiento de la comuna; la imagen que el recolector ileva, de la Comuna, al contribuyente; peligros y advertencias sanitarias, riesgos de la labor; prevención; adquisición de nuevos hábitos y técnicas de trabajo; cambio de actitudes para la prestación de un servicio eficiente.

El cursao es dictado por personal especializado de la municipalidad.

Departamentales

Godoy Cruz

Finalizan los trabajos en una cuadra.

Se lleva a cabo un plan de pavimentación

GODOY CRUZ. — La comuna, a través de la Dirección de Obras Municipales, continúa con el plan de pavimentación anual. Los trabajos se realizan ahora en dos núcleos urbanos: los barrios City Service y Jardín Bancario. En el primero se han hormigonado las calles Tupac Amarú, desde barrio Parque hasta tope Este; Verdaguer, con los mismos límites y calle Nueva, desde tope Oeste a Este.

En el barrio Bancario se encuentran ya totalmente hormigonadas Remedios de Escalada, desde el límite de barrio Parque hasta tope Este y El Carmelo al Oest.

Por otra parte se encuentra ya prácticamente lista la calle Juan Jufré y el pasaje José Ignacio Rucci, para volcar en ellas la capa asfáltica, y ha comenzado el movimiento de tierra en calles Figueroa Alcorta desde Tupac Amarú hasta carril Sarmiento. Los trabajos en estos dos barrios insumirán un total de 8.400 metros cuadrados de calzada y 3.000 metros lineales de cordones. También se realizarán 2.500 metros de cunetas y 200 metros lineales de bocas de tormentas. Están afectadas a las obras 50 agentes municipales, que trabajan en distintos turnos.

Visita a las obras

El comisionado municipal, doctor Carlos Aurelio Sosa, en compañía del secretario de Obras y Servicios Públicos, Domingo Godoy y del director de Obras Municipales, arquitecto Juan Manuel Videla, visitó las obras que se realizan en los barrios City Service y Jardín Bancario. Mantuvieron contacto con el personal comunal afectado a los trabajos y dialogaron con vecinos del lugar.

Cortes en el suministro de agua potable

GODOY CRUZ. — Con motivo de realizarse trabajos de empalme de cañerías maestras, será interrumpido en forma parcial o total el servicio de agua potable en el sector comprendido por calles Luzuriaga, S. Arias, J. V. González, Hualpa, vías del Ferrocarril e Ituzaingó.

Guaymallén

Cortarán el suministro de energía

GUAYMALLEN. — Agua y Energía Eléctrica informó que suspenderá el servicio en el departamento hoy, de 14.30 a 16.30, aproximadamente, en la zona comprendida por calles Remedios de Escalada, San Juan de Dios, Moldes y Blanco Encalada, con motivo de mejoras en las instalaciones eléctricas.

Tasas comunales

GUAYMALLEN. — La municipalidad comenzó la distribución de boletos mecanizados en domicilio, que facilitará a los interesados de este departamento, cancelar tasas comunales 1975, tanto en División Padrones de la comuna como en bancos autorizados al efecto, incluida la Cooperativa de Crédito Guaymallén. Quienes efectivicen la anualidad completa gozarán hasta el 11 de julio de un 15% de descuento, luego, desde el 14 del mes próximo hasta el 8 de agosto, de un diez por ciento de bonificación. Las personas que pagaron en los primeros meses de este año las tasas municipales, sujetas a reajuste, pueden aprovechar la ocasión de pagar las diferencias utilizando los medios mencionados.

Las Heras

Nota de CIPA al comisionado municipal

LAS HERAS. — La Cámara de Comerciantes, Industriales, Profesionales y Agropecuarios de este departamento (CIPA), dio a conocer el contenido de una comunicación cursada al comisionado municipal, Domingo Germán Maccari.

"CIPA destaca su preocupación al haber constatado que se ha iniciado la construcción de viviendas al oeste de calle Perú, parte de las cuales bloquearían la prolongación proyectada de calle Roca, arteria destinada indefectiblemente a la unificación del distrito El Challao, avenida de acceso norte y barriadas adyacentes con nuestro centro cívico".

Dice más adelante: "No escapará al buen criterio del señor comisionado que de concretarse la erección de esas viviendas en el lugar de referencia, echaría por tierra las aspiraciones de los que constantemente luchan por la expansión socio - económica de nuestro departamento y que propenden por todos los medios a su progreso integral, que en mucho depende de la ampliación de sus vías de comunicación, que permita un fácil y rápido desplazamiento entre sus cuatro puntos cardinales. Nosotros interpretamos fielmente la necesidad imperiosa de solucionar el déficit habitacional, pero entendemos también que, al proyectarse un barrio, debe hacerse merced a un estudio previo, con sentido de futuro, que determine la más ventajosa ubicación, de manera de no afectar futuras prolongaciones, aperturas o ampliaciones de arterias que resultan imprescindibles para el descongestionamiento y una más rápida comunicación entre centros poblados y zonas de producción". Finalmente expresa: "Por lo expuesto, solicitamos al comisionado municipal interceda ante quien corresponda con el objeto de que se revea el proyecto de construcción de dichas viviendas, contemplando la posibilidad de modificar únicamente la parte que afectaría la prolongación de calle Roca, previniendo la necesidad futura de esta arteria".

Lavalle

Facilitan el pago de tasas sin recargos

LAVALLE. — Informó la Municipalidad que tiene aprobada la ordenanza de tasas y servicios Municipales correspondiente al periodo anual 1975, que deberán abonarse con retroactividad al 1º de enero último. A tal efecto se informó que se ha otorgado un plazo de 70 días a partir del 25 de junio último, para que los contribuyentes abonen sus derechos sin recargos.

No sufrirán recargos los pagos del bimestre o trimestre vencidos y que correspondan al presente ejercicio, siempre que se paguen dentro de los 70 días del plazo acordado.

Luján

Preparan festejos de la Independencia

LUJAN. - La Municipalidad junto con entidades culturales, deportivas y de bien público de Chacras de Coria, ha organizado los festejos del 159º aniversario de la declaración de la Independencia, que se llevará a cabo en los alrededores de la plaza General Espejo de Chacras de Coria.

El programa es el siguiente: Domingo, a las 11, exposición de pinturas de Víctor Delhez, en el salón parroquial. El miércoles, en la plaza General Espejo habrá, a las 9, disparos de bombas y marchas militares; a las 10, concentración de escolares que participarán en el desfile; a las 10.05, recepción de autoridades provinciales y municipales; frente a la policía; a las 10.15, izamiento de la enseña nacional, ofrenda floral, entonación del Himno Nacional Argentino; a las 10.30, misa de campaña a cargo del cura párroco Daniel Correa; a las 11.15, desfile escolar alrededor de la plaza, acompañado por la banda de música del Liceo Militar General Espejo; a las 12, inauguración de una pasarela peatonal sobre el río seco Sosa, en la calle Italia y recepción y habilitación de las calles pavimentadas en el distrito; a las 15, exhibición de aeromodelismo y vuelos de bautismo en el Aero Club La Puntilla; a las 17.30, acto de arriar la bandera. La Municipalidad invitó a la población a embanderar los edificios.

Azúcar

LUJAN. — La Municipalidad adquirió 150 bolsas de azúcar para ser vendidas en el ámbito del departamento. Se informó que serán distribuidas con la colaboración de las uniones vecinales, que la comercializarán al precio oficial.

Se entregarán 94 viviendas en La Carrodilla

LUJAN. — El domingo, a las 11, se entregarán 94 viviendas del barrio de Suboficiales y Agentes de la Policía de Mendoza. Se informó que asistirá a los actos el jefe de Policía de la Provincia, vicecomodoro Julio César Santuccione.

Se ofrecerá un espectáculo para los niños

LUJAN. — El domingo, a las 15.30, se ofrecerá un espectáculo de magia y comicidad destinado a los niños del departamento.

El acto ha sido organizado por el Departamento de Cultura y Educación del Municipio, y se llevará a cabo en la Sociedad Italiana, Belgrano 345.

Valle de Uco

Tunuyán

El alumbrado en la calle La Argentina

TUNUYAN. — Personal de la Municipalidad y de la Zona Centro de la Dirección Provincial de Energía finalizó con los trabajos de instalación de alumbrado público en calle "La Argentina", en el tramo comprendido entre la ruta 40 y fábrica "Bestani". Con la obra se favorece no sólo a los pobladores de esa zona, sino tambien a un importante número de operarios de ambos sexos que debían transitar por esa arteria en horas de la noche para cumplir tareas en la citada fábrica en los turnos nocturnos.

Viaje a Río Tercero

TUNUYAN. — Desde la Municipalidad partió con destino a la unidad turística que el Ministerio de Bienestar Social de la Nación posee en la localidad de Embalse Río Tercero, Córdoba, un contingente de 37 alumnos de la Escuela Normal Superior "General Toribio de Luzuriaga". El grupo partió acompañado de tres docentes del establecimiento y permanecerá en la unidad turística por espacio de ocho días. El viaje es parte del Plan Nacional de Turismo Social.

Inspector general de la Comuna

TUNUYAN. — Comunicó la Municipalidad que por decreto Nº 45/75 ha designado en el cargo de inspector general al señor Manuel Araya. El nuevo funcionario retendrá el cargo de subinspector general que venía desempeñando.

Córdoba

CORDOBA, 2. (NA) — Primeros premios de la lotería sorteada esta noche:

3342	..... $	800.000
9157	..... „	30.000
32463	..... „	15.000
6932	..... „	12.000
6625	..... „	6.000
6830	..... „	1.200
8230	..... „	1.200
10208	..... „	1.200
23828	..... „	1.200
29954	..... „	1.200

Tómbola

MONTEVIDEO, 2 (NA) — Números favorecidos en el sorteo de la Tómbola efectuado hoy:

064	714
506	305
881	722
186	827
320	729
361	549
068	277
585	786
018	806
778	805

Quiniela de Mendoza

En el sorteo de la Quiniela de Mendoza realizado anoche, resultaron favorecidos los siguientes números, de acuerdo con el extracto del Banco de Previsión Social.

1º Premio	.....	928
2º	„	220
3º	„	235
4º	„	965
5º	„	454
6º	„	833
7º	„	178
8º	„	862
9º	„	639
10º	„	370
11º	„	069
12º	„	558
13º	„	491
14º	„	478
15º	„	849
16º	„	050
17º	„	582
18º	„	066
19º	„	296
20º	„	468

Zona Este

Santa Rosa

Se construyen 40 viviendas más

Realizan ampliación en el barrio Arenas

SANTA ROSA. — Se han iniciado en esta villa cabecera los trabajos de ampliación del barrio "Arenas", con la construcción de 40 casas.

En la Comuna se informó que el Instituto Provincial de la Vivienda, mediante la aplicación de planes bancarios especiales, procederá a la construcción de las viviendas con destino a los adjudicatarios inscriptos anteriormente para estas ampliaciones, con lo cual se trata de completar el plan previsto para este barrio anteriormente.

Al costado del camino se observa la obra

Se construye un desagüe aluvional

LAS CATITAS. — La Municipalidad procede a la construcción de un desagüe cloacal en este distrito sobre Ruta 7.

La obra tiene por objeto resolver el problema de anegamiento que se produce en el sector este de esta villa, donde por consecuencias de lluvias o aguas provenientes de acequias regadoras, provocan serios inconvenientes a los vecinos del sector.

Será construido el colector en una extensión de 300 metros desde calle Doctor Dantis Abdón hasta la calle Carvallo, con un desnivel de 40 centímetros el que será impermeabilizado con hormigón armado.

Mejoras en la atención de médicos

LAS CATITAS. — Con la designación de dos nuevos facultativos para el Centro de Salud local Nº 73, se han ampliados los servicios de atención médica pública en el distrito.

La importancia y su amplio sector de responsabilidad asistencial del Centro local en la zona, viene reclamando de un servicio más completo de guardias médicas para tranquilidad y seguridad de la población lugareña calculada en más de 3.000 habitantes, por lo que las designaciones producidas alientan un progreso en este aspecto.

En efecto, según lo informado, el servicio será atendido por 4 profesionales, los que podrán cubrir diariamente 12 horas de guardias médicas.

Sección noreste

LAS HERAS. — La comisión directiva de la Asociación Vecinal "Sección Noreste" ha quedado integrada de la siguiente forma: Francisco Foschi, presidente; Mario Comellas, vicepresidente; Juan Panisello, secretario; Juan Manuel Guevara, secretario de actas; Juan Astorga, tesorero; José Cubertino, protesorero, y cinco vocales titulares, igual número de suplentes y tres revisores de cuentas.

La Paz

La directora del establecimiento recibe una bandera, parte de los elementos cedidos por el banco.

Donación del Banco de Mendoza a una escuela

LA PAZ. — En el local de la escuela Nº 311 "Primera Junta" se cumplió un acto durante el cual el Banco de Mendoza, realizó donaciones.

Autoridades de la referida institución bancaria, encabezadas por el secretario general del Directorio del Banco, Alfredo Segura, y acompañado por el director supente. Walter Ballester; gerente de la sucursal local, Luis Meli; el jefe de Ahorro Escolar del Banco, Miguel Campos y otros funcionarios, se hicieron presentes en el establecimiento escolar y procedieron a la entrega de una bandera para izamiento, libros diversos, textos de estudio, obras literarias, material didáctico y cuadernos.

El señor Segura se encargó de la entrega en nombre del Banco de Mendoza, acompañado por el señor Meli, siendo receptora la directora de la escuela, Mirtha Moreno de Gracia, quien además agradeció en nombre del establecimiento favorecido y la docente, Sara Nidia Araniti de Naves, como bibliotecaria, dirigió palabras de agradecimiento. En la oportunidad se recordó con un acto escolar el Día del Periodista.

Serios problemas en una Escuela Nacional

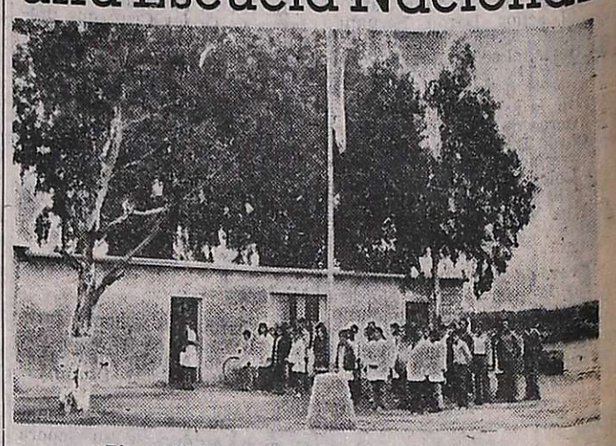

El establecimiento escolar y sus alumnos

LA DORMIDA. — El local en que funciona la Escuela Nacional Nº 223, de Nueva California, ofrece graves problemas para la atención de los 120 alumnos que allí concurren.

Ubicada en el sector noreste de este distrito, en cuya zona de afluencia habitan numerosas familias cuyos hijos concurren al establecimiento mencionado, ofrece toda clase de inconvenientes, no obstante la excelente disposición del medio de solucionar en todo lo posible los afligentes problemas emergentes de un precario edificio que debe albergar diariamente la cantidad de niños antes mencionada en sólo un espacio cubierto de menos de 100 metros cuadrados.

Ambientes transformados en aulas de 3 x 4 metros, donde están hacinados niños y maestros que además tienen que cubrir todo el ciclo primario y servir un comedor escolar, para lo que sólo cuentan con una pequeña cocina.

Señalan miembros de las comisiones periescolares que en 1974, fue votada en el Congreso Nacional una partida de $ 500.000 para la construcción de edificio propio en terrenos donados al efecto en el mismo lugar donde emplaza; pero que lamentablemente no se ha tenido más noticia sobre tal disposición por parte del Consejo Nacional de Educación responsable del funcionamiento de estas escuelas.

Los baños son simples retretes, el agua de mala calidad la que es extraída de sólo 17 metros de profundidad con los consiguientes riesgos de contaminación, lo que se agrega a la escasez de espacios disponibles cubiertos para atender todo lo que una escuela demanda.

Esperan y solicitan los padres de los alumnos que "algún funcionario nacional o legislador se preocupe del asunto y agilice las gestiones para lograr la construcción solicitada".

BANCO DE PREVISION SOCIAL

EXTRACTO

LOTERIA DE MENDOZA

SORTEO Nº 376
Emisión Nº 880
2 DE JULIO DE 1975

Premio Mayor: Nº 36928 $ 400.000

2º PREMIO Nº 15220 $ 30.000
3º PREMIO Nº 18235 $ 15.000
4º PREMIO Nº 39965 $ 7.000
5º PREMIO Nº 6454 $ 4.000

PREMIOS POR EXTRACCION

1	4		9	10491 con $ 900		R5221 con aprox. $ 750	18234 con aprox. $ 375	20	23	26	28			36928 con $ 400.000	38	41	
1107 ..... $0	4177 ..... $0	6310 ..... $0	9000 ..... $0	11	13427 ..... $0	15388 150	18235 con $ 15.000	20360 ..... $0	23161 ..... $0	26178 con $ 1.500	28116 ..... $0	31875 ..... $0	34479 ..... $0	36929 con aprox. $ 5.600	38065 ..... $0	41351 ..... $0	43849 con $ 700
1235 ..... $0	4537 ..... $0	6312 150	9013 ..... $0	11236 ..... $0	13478 con $ 800	15570 ..... $0	18236 con aprox. $ 375	20667 ..... $0	23204 ..... $0	26202 ..... $0	28460 ..... $0	31901 60	34918 ..... $0	36930 con aprox. $ 2.400	38125 ..... $0	41637 ..... $0	44195 ..... $0
1636 ..... $0	4630 ..... $0	6643 ..... $0	9069 con $ 1.100	11311 ..... $0	13683 ..... $0	15580 ..... $0	18296 con $ 300	20701 ..... $0	23395 ..... $0	26215 ..... $0	28767 ..... $0	32	35	36931 con aprox. $ 2.000	38435 ..... $0	41657 ..... $0	44333 ..... $0
1540 ..... $0	4814 ..... $0	6726 ..... $0	9102 ..... $0	11481 ..... $0	13835 ..... $0	15832 ..... $0	18370 ..... $0	20751 ..... $0	23807 ..... $0	26225 ..... $0	29	32220 ..... $0	35351 ..... $0	36925 con aprox. $ 2.000	38670 150	41814 ..... $0	44705 ..... $0
1701 ..... $0	4956 ..... $0	6839 ..... $0	9115 ..... $0	11890 ..... $0	13893 ..... $0	15861 ..... $0	18371 ..... $0	20905 ..... $0	24	26351 150	29106 ..... $0	32384 ..... $0	35700 ..... $0	36926 con aprox. $ 2.400	38749 ..... $0	41831 ..... $0	44813 ..... $0
1746 ..... $0	5	7	9165 ..... $0	12	14	16	18372 ..... $0	21	21135 ..... $0	26601 ..... $0	29107 ..... $0	32397 ..... $0	35734 ..... $0	36927 con aprox. $ 5.600	38775 ..... $0	41862 con $ 1.400	44
2	3151 150	7034 ..... $0	9189 ..... $0	12110 ..... $0	14017 ..... $0	16352 ..... $0	18296 con $ 300	21307 ..... $0	21428 ..... $0	26625 ..... $0	29837 ..... $0	33	36		38911 ..... $0		44195 ..... $0
2609 ..... $0	3287 ..... $0	7176 ..... $0	9205 ..... $0	12575 ..... $0	14035 ..... $0	16645 ..... $0	18370 ..... $0	21393 ..... $0	21431 ..... $0	26639 con $ 1.300	29983 ..... $0	33222 150	36158 ..... $0		39	42	44333 ..... $0
2208 ..... $0	3382 ..... $0	7402 ..... $0	9359 ..... $0	12816 ..... $0	14079 ..... $0	16832 ..... $0	18371 ..... $0	21421 ..... $0	24370 con $ 1.200	27	30	33347 ..... $0	36191 ..... $0		39031 ..... $0	42097 ..... $0	44705 ..... $0
2273 ..... $0	3429 ..... $0	7582 con $ 500	9605 ..... $0	12859 ..... $0	14	16	18372 ..... $0	21823 ..... $0	24630 ..... $0	27309 ..... $0	30051 150	33367 ..... $0	36746 ..... $0		39082 ..... $0	42319 ..... $0	44813 ..... $0
2351 ..... $0	3510 ..... $0		9612 ..... $0	13	14278 ..... $0	16000 ..... $0	18	21568 ..... $0	24647 ..... $0	27310 ..... $0	30069 ..... $0	33382 ..... $0	36762 ..... $0		39762 ..... $0	42373 ..... $0	45107 ..... $0
2612 ..... $0	3565 ..... $0	8	10	13050 con $ 600	14617 ..... $0	16352 ..... $0	18371 ..... $0	21961 ..... $0	24813 ..... $0	27468 con $ 200	30097 ..... $0	33707 ..... $0	36783 ..... $0		39782 ..... $0	42378 ..... $0	45133 ..... $0
2730 ..... $0	3717 ..... $0	8021 ..... $0	10066 con $ 400	13103 ..... $0	14958 ..... $0	16645 ..... $0	18372 ..... $0	21972 ..... $0	25	27915 ..... $0	30903 ..... $0	33833 con $ 1.600	36925 con aprox. $ 2.000	37	39912 ..... $0	42393 ..... $0	45157 ..... $0
2977 ..... $0	6	8097 ..... $0	10233 150	13214 ..... $0	14979 ..... $0	17155 ..... $0	19	22	25153 ..... $0		31	33868 ..... $0	36926 con aprox. $ 2.400		39965 con $ 7.000	42663 ..... $0	45333 ..... $0
3	6233 ..... $0	8169 ..... $0	10333 ..... $0	13503 ..... $0	15216 ..... $0	17427 ..... $0	19035 ..... $0	22327 ..... $0	25311 ..... $0	27	31039 ..... $0	34	36927 con aprox. $ 5.600	37037 ..... $0	40	42773 ..... $0	45357 ..... $0
3170 ..... $0	6345 150	8386 ..... $0	10468 ..... $0	13605 ..... $0	15219 con aprox. $ 750	17731 ..... $0	19	22675 ..... $0	25392 ..... $0	27309 ..... $0	31078 ..... $0	34143 ..... $0		37283 ..... $0	40033 ..... $0	42906 ..... $0	45394 ..... $0
3187 ..... $0	6381 ..... $0	8402 ..... $0	10474 ..... $0	13624 ..... $0	15220 con $ 30.000	17886 ..... $0	19035 ..... $0	22835 ..... $0	25709 ..... $0	27310 ..... $0	31528 ..... $0	34210 ..... $0		37326 ..... $0	40375 ..... $0	43118 ..... $0	45572 ..... $0
3441 ..... $0	6454 con $ 4.000	8856 ..... $0				17910 ..... $0	19065 ..... $0	22840 ..... $0	25709 ..... $0	27468 con $ 200	31565 ..... $0	34235 ..... $0	43	37434 ..... $0	40810 ..... $0		
3503 ..... $0		8947 ..... $0				18		22871 ..... $0	25840 ..... $0	27915 ..... $0	31748 ..... $0				40828 ..... $0		

PROGRESION 3

PROGRESION 3

LOTERIA DE MENDOZA TIENE PARA UD...

TODOS LOS MIERCOLES $40.000.000 M/N.

TODOS LOS SABADOS $75.000.000 M/N.

JUEGUE Y GANE MAS CON LOTERIA DE MENDOZA

BANCO DE PREVISION SOCIAL

JUEGUE (Sin Riesgos) GANE (Legalmente) Y COBRE (Inmediatamente) con Quiniela de Mendoza

BANCO DE PREVISION SOCIAL

Lo que Ud. Juega lo Gana la Comunidad en Créditos Asistenciales y Viviendas

BANCO DE PREVISION SOCIAL

BRASIL Esq. BELGRANO - GODOY CRUZ - MENDOZA

Departamento de Remates

REMATE

300 LOTES DE ALHAJAS: (Oro - Brillantes - Relojes, etc.). Tractor Fiat 411 R. Máquina fotocopiadora. 100.000 Kgs. leña. 5.000 postes de viña (Presa El Carrizal). Gran cantidad de cubiertas, todas las medidas. 100 pares de zapatos para niño. 100 bicicletas. Radios. Combinados. Grabadores. Máquinas fotográficas. Guitarras. Libros. Máquinas de tejer. Herramientas. 50 armas cortas, diferentes. Automóvil Taunus 1958.

EXHIBICION: Viernes 4, Lunes 7 y Martes 8 de Julio de 1975, de 16 a 19 horas, en el salón de remates del Banco, Brasil esquina Belgrano, Godoy Cruz, Mendoza.

REMATE: Tractor. Máquina fotocopiadora y máquinas de tejer, el día 7 de Julio de 1975, a las 17 horas. Los demás bienes, Jueves 10, Viernes 11, Lunes 14 y Martes 15 de Julio de 1975, a partir de las 15.30 horas, diariamente y en el misco lugar de exhibición.

INFORMES: Departamento de Remates del Banco de Previsión Social, Brasil Esq. Belgrano - Godoy Cruz - Mendoza.

3|7|F|13250|6|7|AD

ALQUILO

REGIO DEPARTAMENTO
FRENTE AL PARQUE
COCHERA - CALEFACCION CENTRAL
m$n. 800.000 MENSUALES
AMITRANO - A. Villanueva 332 - TELEFONO 247711
3|7|F|7315|5|3|7

CAMIONES VOLCADORES

—Se Necesitan—
NUEVA FABRICA PALMAR
Ruta Nacional 40 Sud - Km. 14 - El Borbollón
3|7|C|272|3|7

GRATIFICARE

Devolución o Informe de Perra
Ovejero Alemán - Negra

Collar metálico. Responde al nombre de FEDRA. Está operada de muslo izquierda. Debe continuar tratamiento antitetánico y masajes. Extraviada en Villa Hipódromo el 28-6-75. ¡Por favor! Cualquier dato a: Calle Mármol 2046 - Villa Hipódromo - Godoy Cruz o a los Teléfonos 293257 ó 223220.

"LA NECESITAMOS URGENTE"

Prometo Cachorro de Próxima Cría.

3|7|C|134|3|7

CLUB DE CAMPO

Acción con derecho a lote
VENDO
— TEL. 241956 —
3|7|F|73206|4|7

VENDO 50 HECTAREAS DE TIERRA VIRGEN

Totalmente desmontada, de las cuales 20 hectáreas niveladas con perforación de 12" con bomba instalada, y otra perforación con caño 12", lista para ser utilizada. Con línea de fuerza al pie de la propiedad. Ubicada en la mejor zona de San Carlos. Parte contado, deuda Banco y resto a convenir.

Tratar: San Martín 1043 - Tunuyán - Teléfono 2410
Horario de oficina y fuera de horario al Teléfono 2513.
3|7|F|7302|1|3|7

ORO

Monedas, Pólizas, Brillantes
SUPERO TODA OFERTA
Joyería "MARTINEZ"
SAN MARTIN Y ALEM
Galería Rosso - Local 9 (nueve)

SE OFRECE
CAMION SEMIRREMOLQUE

Con chofer. Trabajos preferentes Gran Mendoza. Bernardo Ortiz 442. GODOY CRUZ
3|7|C|122|3|7

MATRIMONIO CON HIJOS

Se ofrece para casero o encargado finca, granja. Amplios conocimientos. Con referencias. Montecaseros s/n. Granja Collado - Coquimbito. Preguntar: Sr. Nievas. 3|7|C|118|3|7

VENDO AUTO TURISMO CARRETERA

Ex Carmelo Galbato - Mecánica Ford
Verlo en Taller R. H. - José Ingenieros 781 esquina Lisandro Moyano - Las Heras
2|7|C|873|875|3|7|D

"Plantas Frutales"

PERALES WILLIAM'S: Sobre pie franco
CIRUELOS: sobre pie franco. D'Agen - Doble D'Agen - Santa Rosa - Sugar.
DAMASCOS - DURAZNEROS
Vivero "Castellano" Int. Morales 279, T.E. 2792 General Alvear (Mza.)
1|7|F|7212|3|5|7|A

Ovejeros Manto Negro de La Banderita

— PRIMERA CALIDAD —
MACHOS: $ 3.500 - HEMBRAS: $ 3.000
BODEGA "LA BANDERITA"
Cobo Esq. Alsina - Dorrego - Gillén. - Tel. 291048
3|7|F|7306|0|4|7

RODILLO PATA de CABRA

Doble tambor, cadenas completas Caterpillar D-8 46-A. Acoplado 10 toneladas, 8 gomas 825-20. Vende: Ribiarena, España 1744 - Ciudad. Teléfono 257824. 3|7|C|208|3|7

SIN SALIR DE SU CASA

Gane dinero armando bolsas de papel para antigua y prestigiosa empresa de Mendoza. Presentarse de 10 a 13 y de 17 a 18.30 horas. Av. España 1151. 3|7|F|7306|7|3|7

Rastrojero Diesel VENDO

Doble cabina, cubiertas nuevas MODELO 1971 — $ 200.000 CONTADO UNICAMENTE BESARES 329 — Chacras de Coria
3|7|F|7321|0|3|7

VIÑA EN LUJAN

6 Has. Malbeck, 4 Has. otros cultivos, sruta 40, derecho agua abundante, casa, herramientas, animal. C|fac. vende SANCHEZ. SAN MARTIN 56 — TELEFONO 980408 — LUJAN
3|7|F|7320|5|3|7

VIÑA DEL MAR

Permuto: Amplio departamento 4 dorm., gran living-comedor, Dpto. de servicio. Vista a la Playa por casa o Dpto. en ciudad de Mendoza. Lima Suárez. P. Mendocinas 1427. 3|7|F|7319|2|3|7

Pick Up Chevrolet 1971 Doble Cabina

Particular vende. Buen precio
M. Verdaguer 28 (Costanera, frente Puente Brasil). Teléf. 245563.
3|7|C|185|3|7

Compro Contado

Autos - Pick-Up - Rastrojeros y Camiones Gasoleros
FERRANDO - MESTRE
— Carril Nacional 6790 —
Rodeo de la Cruz - Tel. 112
3|7|F|7321|1|3|7

SUELDOS

NO SE COMPLIQUE LA VIDA
CONFIENOS SUS LIBROS Y LIQUIDACIONES
Necochea 31 — 1º Piso — Oficina 8
3|7|C|170|3|7

CHAPA GALVANIZADA LISA

Nº 26 y 30 - VENDO San Lorenzo 21 - Ciudad
3|7|F|7307|3|3|7

Tractor Viñatero

JOHN DEERE 1974
VENDO
Tratar: CLAUDIO GONZALEZ Calle Florida s/n. El Mirador Rivadavia. Frente escuela D'Angelo. De 14 a 16 o después de las 21 horas. 3|7|C|304|3|7

ALAMBRE

VENDO A PRECIO EXCEPCIONAL
300 ROLLOS 17/15 - ALTA RESISTENCIA
BOLSA DE COMERCIO — ESCRITORIO 320
3|7|C|239|4|7

BODEGA en VENTA

Total: 4.800.000 Lts. Muy buena ubicación. En Villa Nueva. Asfalto. En pleno funcionamiento. Piletas hormigón armado. Vasija de roble Nancy. Maquinaria de elaboración. Filtros acero inoxidable. Galpones oficinas. Laboratorio, búscula, etc. — A reales interesados. Absoluta reserva. —

EXCELENTE PRECIO Y CONDICIONES
VIDAL RUFFOLO
RIVADAVIA 240 - TELEF. 244785
3|7|F|7317|6|4|7

VENDO BODEGA (EN VILLANUEVA)

Total 1.150.000 litros, piletas hormigón armado, 2 lagares, galpones, báscula de 40 Ton., etc. - A verdaderos interesados. Contado y amplias facilidades. Se acepta vino como parte de pago.

VIDAL RUFFOLO - RIVADAVIA 240
TELEFONO 244785
3|7|F|7318|0|4|7

FABRICA DE MOSAICOS

Compramos — Alquilamos o tomamos a porcentaje.
Compramos prensa y moldes usados.
— HORARIO: DE 9 A 20 HS. — TEL. 242342 —
3|7|F|7319|9|4|7

FIAT 128 NUEVO VENDO

241727 de 14 a 16 hs.
— únicamente —
3|7|C|287|3|7

GALPON Y TERRENO VENDO (EN VILLANUEVA)

Excelente ubicación, sobre asfalto. Salida a 2 calles. Total terreno 1.600 m2. Total galpón 520 m2. cubiertos. Muy buen precio. Contado y amplias facilidades. Se acepta vino como parte de pago.

VIDAL RUFFOLO - RIVADAVIA 240 - TEL. 244785
3|7|F|7317|4|4|7

DEPARTAMENTOS

3 DORMITORIOS, frontal, sobre calle San Lorenzo.
2 DORMITORIOS, contrafrente en Galerías Plazza.
1 DORMITORIO, Kolton, sobre calle Gutiérrez.

VENDE: MANDATARIA INMOBILIARIA
ESPEJO 231 — TELEFONO 259554
3|7|F|7319|8|3|7

L.I.M.C.E.C.

LIGA MENDOCINA DE LUCHA CONTRA EL CANCER
El Cáncer es curable, consulte a tiempo
INSTITUTO DE ONCOLOGIA
MONTECASEROS 1020, CDAD. Tel. 44591

LECTORES de
LOS ANDES

PARA CUALQUIER RECLAMO O TRAMITE REFERENTE A LA RECEPCION DE SU EJEMPLAR SIRVASE LLAMAR AL TELEFONO
244500

GUIA PROFESIONAL

MEDICOS

DOCTOR
FELIPE L. CORATOLO
MEDICO CIRUJANO
Clínica quirúrgica. Ginecología. - NUEVO DOMICILIO - Pueyrredón 691 - Tel 249251. - MENDOZA
29|6|C|348|13|7

Dr. ANGEL C. NAVARRO
Cirugía - Atiende lunes, miércoles y viernes de 17 a 20 hs. Reserve turno. Alpatacal 2755. Teléf. 214325. 1|11|F|Pte.|A.

Dr. I. SCHERBOSKY
Clínica - Especialista en enfermedades bronco pulmonares. Asma. Pedir turno. José F. Moreno 2760. Tel. 257402 y 258616.
14|11|F|74067|Pte.

Dr. FRANCISCO YAZLLE
Cirugía general. Cirugía del Aparato Digestivo. Proctología. Solicitar turno. San Juan 325, Teléf. 292137. 8|2|F|Pte.|A

Dr. KALIMAN
CLINICA GENERAL
Medicina Psicotomática - Consultas de 15 a 19 hs. Se atiende mutuales. Sgto. Cabral 703. Ciudad. Teléfono 290500. 15|4|F|50803|Pte.

Dr. HECTOR A. PERINETTI
No atenderá su consultorio del 6-VI-75 al 7-VII-75, por viaje de estudios a U. S. A.
6|5|C|908|3|7

Dr. OSCAR E. CAMINOS
Clínica y Cirugía - Obesidad - Várices - Vejez - Enf. Venéreas - Impotencia - Mutuales. Sarmiento 777. T. 258130. 11 a 13 - 17 a 21.
9|1|F|Pte.

VIAS URINARIAS

Dr. IGNACIO J. ROMERO
CIRUGIA VIAS URINARIAS
Cirugía general. Diariamente desde 17 horas. Pedir turno. República de Siria 325. Teléfono 292220.
F|Pte.

Dr. MANUEL BIANCHI
Riñón, vejiga, próstata y genitales. Esterilidad masculina. Turnos desde las 16 horas. Tel. 256234. - Agustín Alvarez 250.
4|6|F|66024|Pte.

APARATO DIGESTIVO

Dr. OMAR MUSRI
Atiende Mendoza: Sanatorio Policlínico Guaymallén. Tel 218052. San Martín: Sanatorio Argentino. Rivadavia: Sanatorio Carrasco y Bertona. 6|2|F|62272|Pte.

Dr. NESTOR MATUSCHKA
Clínico. Aparato digestivo, hígado, estómago, intestino, hemorroides. Diariamente desde las 17. Turnos a los teléfonos 291752 y 248241. - Colón 185 - 4º Piso.
9|12|F|75176|Pte.

UROLOGIA

Dr. PEDRO MOTILLA
Riñón, vejiga, próstata, genitales. Esterilidad masculina. Mutualidades. Diariamente desde las 17. Primitivo de la Reta 558. Tel. 245177.
11|12|F|Pte.

Dr. ALBERTO PABLO CORICA
ESPECIALIZADO EN EE.UU.
Enfermedades vías urinarias. Adultos y niños. Colón 532 - Turnos Teléfonos 240835 y 252553.
29|1|F|29090|Pte.

Dr. RICARDO CARRETERO
Riñón, próstata, vejiga, genitales, incontinencia. Diariamente 17 hs. San Martín 2021, Godoy Cruz. Tel. 223625.
12|7|F|56552|Pte.

NUEVO CONSULTORIO
Dr. ALBERTO DAVID BEKERMAN
ESPECIALIZADO EN EE.UU.
Cirugía. V. Urinarias. Adultos y niños. - 9 de Julio 1189. M. y jueves. San Martín (Sur) 69, G. Cruz. L. M. y viernes. Turnos T. 220078.
27|6|C|25|26|7

HOMEOPATIA

Dr. LAZARO WASSERMAN
Dr. DANIEL J. LISSIN
Atiende reemplazo de su ex colega días 3, 4 y 5 de Julio. Turnos: Roque Sáenz Peña 315. Tel. 250898.
25|6|F|71557|5|7

Dr. ENZO R. CASTINO
Atiende día 24 del corriente. San Lorenzo 422. Turnos tel. 221826.
2|7|C|884|885|4|7

Dr. ALBERTO GRUENBERG
Atiende: 7 - 8 Julio. Retirar turnonos lunes a viernes, 15.30 a 19.20 hs. Marconi 780, Godoy Cruz.
3|7|C|160|8|7

OBESIDAD

Dr. ALBERTO SEVILLA
Médico director institutos de Obesidad. Asma y Alergia de Mendoza, Córdoba, Buenos Aires
Obesidad y celulitis deformante. Várices y hemorroides. Trat. sin dolor. Departamentos especializados: Cardiología, Radiología, Cirugía plástica. Injerto de cabello. (Dres. Edgardo Escobar - Prof. Tomás Hughes). Avda. Colón 232. Tel. 241440 - 290006. 27|7|F|58110|Pte.

Dr. MARIO R. LEVIN
OBESIDAD
San Martín 1464, G. Cruz. Teléfono 246897 - Mutuales.
23|4|F|55047|Pte.

CENTRO MEDICO DE MODELACION CORPORAL
POST PARTO Y OBESIDAD
Director Dr. Mario R. Levin. San Martín 1464, Godoy Cruz. Teléfono 246897. Mutuales.
17|6|F|70295|Pte.

NUTRICION

DOCTOR
RICARDO W. ESTRELLA
Clínica médica. Nutrición. Hormonas. 10 a 13 y 17.30 a 21.30 hs. Mutuales. Unicamente con turnos. - Necochea 292. Tel. 216006 - 242897. - 218766. 1|2|F|4012|Pte.

Dr. MINUCHIN
Obesidad, Diabetes, Delgadez, Gota, Arteriesclerosis. Aparato digestivo. Turnos. Roca 20, Las Heras. Tel. 254402. Amigorena 80, Ciudad Tel. 244777. 3|12|F|Pte.

RIÑON Y ELECTROLITO

Dra. PIULATS
Hipertensión arterial. Uremia. Enfermedades del riñón. Especializada Cleveland Clinic U. S. A. - Nuevo domicilio Colón 532. Teléf. 240835 - 290962. 22|7|F|86985|Pte.|A

Dra. ROSELLO
Enfermedades del Riñón. Hipertensión arterial. Especializado en EE.UU. - Nuevo domicilio: Colón 532 - Tel. 240835 - 225545.
4|3|F|38675|Pte.|A

VARICES

Dr. SPINETTA REGUERO
No atenderá su consultorio por viaje de estudios en Europa hasta el 15 de julio. 4|5|F|15|7

Dres. ALBERTO SEVILLA EDGARDO ESCOBAR
Tratamientos várices y hemorroides sin operación ni abandono de trabajo. Avda. Colón 232. Teléfonos 241440-290006.
27|7|F|58111|Pte.

PSIQUIATRAS

Dra. DELIA RODRIGUEZ de NAZAR
Nuevo domicilio. Psiquiatra. Nerviosas y mentales (niños y adultos). Manuel A. Sáez 581. Turnos: Tel. 247858. 4|5|F|57392|Pte|A

Dr. CARLOS A. GIUDICE
Médico psiquiatra - Pedir turno. Emilio Civit 63. Tel. 255760.
29|1|F|Pte.|A.

Dr. NICOLAS I. GIUDICE
PSIQUIATRA
25 de Mayo 1234. Reservar turno: Teléf. 256545. 12|5|F|Pte.|A

GUILLERMO A. MARTINEZ
Psiquiatra graduado en el Instituto Psiquiátrico de Nueva York. Mitre 1483. Turnos: teléf. 215684.
10|10|F|Pte.|A

Dr. RAUL ANTUN
Especializado en Europa. Lunes, Miércoles y Viernes. Entre Ríos 226. Turno de 14 a 19. Tel. 257256.
8|3|F|Pte.

Dra. REINA Y. de KOTLIK
PSIQUIATRIA PSICOLOGIA
Patricias Mendocinas 1914. Teléfono 216699. Mendoza.
25|5|F|63428|Pte.

Dr. OMAR LAZARTE
Neurosis. Psicoterapia. - Turnos Tel. 248479. Clark 555.
26|6|C|677|2|7

GERIATRIA

Dr. ALEJANDRO CUSNIER
Geriatría. (Envejecimiento - Vejez). Arterioesclerosis. Revitalización. San Luis 318, Mendoza. Tel. 256318.
11|6|C|229|11|7

ESPECIALISTAS EN SEÑORAS

Dr. SALVADOR CARDELLO
Jefe Servicio Maternidad José F. Moreno. Parto. Cirugía. Ginecología. Menos sábados, 16 a 19 hs. 9 de Julio 1898. Tel. 257119.
5|5|Pte.|A

Dra. ELVIRA AXENFELD
Señoras. Embarazos. Partos. De 17 a 20 horas. San Martín 1831. Dpto. I. Tel. 216150. Turnos. Pte|A

JOSE N. MALAH
Señoras. Esterilidad, Partos. 17.30 a 21.30. Necochea 292, Ciudad. Tel. 216006. Mutuales con turnos: Teléfono 218766.
30|4|F|56675|Pte.

DOCTORA
MARTA GONZALEZ INESTA
Enfermedades mujer y la niña. Embarazos. Partos. Turnos. Catamarca 83. Dpto. 36. 3º P. Teléfono 291982. Part. 226294.
6|5|F|58415|Pte.

ESPECIALISTAS EN NIÑOS

CLINICA DEL NIÑO
Atención Permanente
LAVALLE 529 - MENDOZA
TELS. 259733 - 256448
1|10|F|Pte.|A.

Dr. JUAN S. ROMERO
Especialista en niños. Clínica. Cirugía. Jefe Servicio Niños Hosp. Español. De 15.30 a 19 horas. San Martín 986. Godoy Cruz. T. 220893
14|2|F|62978|Pte.

PROFESOR
Dr. HUMBERTO J. NOTTI
No atenderá desde el 5 de junio hasta el 5 de julio. Mitre 954. Teléfono 240453.
27|5|F|6402|2|6|7

CIRUGIA INFANTIL

INSTITUTO PRIVADO CIRUGIA ORTOPEDIA - TRAUMATISMO NIÑOS Y ADOLESCENTES
DOCTORES
FORTUNATO DI GIUSEPPE
FRANCISCO SEVILLA
ALBERTO IÑON
P. Mendocinas 851 - Teléf. 242277
11|1|F|Pte.|A.

Mutuales
CIRUGIA INFANTIL
CARLOS A. RUEDA
CARLOS GONZALEZ ZAGUIRRE
HUMBERTO NOTTI (h)
Atención diurna y nocturna
Alem 170 — Teléfono 249075
27|3|F|Pte.

GARGANTA, NARIZ Y OIDO

Dr. RAUL JOSE BONSANGUE
GARGANTA - NARIZ - OIDOS
Turnos teléfonos 258555 y 262630. 25 de Mayo 1413. 10|5|Pte.|A

Prof. LUCIANO RODRIGUEZ ECHANDIA
Toda especialidad y dolores de cabeza. Catarros crónicos, Sinusitis. Trastornos de la voz. Diariamente G. Cruz 506. Tel. 255901.
19|12|F|76272|Pte.|A

Dr. LUIS E. MONETTI
10-12 - 18-21 horas. 9 de Julio 1030. Tel. 249323. Particular teléfono 246061. 31|12|F|Pte.

Dr. FERNANDO L. ASSINI
GARGANTA - NARIZ - OIDOS
Atiende mutuales. Será 11. Teléf. 247766.
27|6|C|944|26|7

ASMA Y ALERGIA

CLINICA DE ALERGIA
"Dr. BOUERI"
Dr. SALOMON BOUERI
Dr. ARNALDO BOERO
Dr. EDUARDO PEÑA
CORRIENTES 39 - Tel. 251591
Pedir turno 16|5|F|Pte.|A.

Dr. LUIS BROITMAN
ASMA - ALERGIA
Patricias Mendocinas 634. Planta baja. Local 9. Tel. 249907. Se atienden mutuales. 4|6|F|65375|Pte.

ASMA Y PULMON

Dr. SALVADOR SHOCRON
Especializado en EE. UU. Pulmón Vías respiratorias. Rayos X. Jefe Servicio Hosp. Lencinas. Turnos tel. 244777. Amigorena 80, 4º Piso, Dpto. C. 1|9|F|Pte.|S

ESPECIALISTAS DE LA PIEL

ALBERTO TORRES CORTIJO
Ex médico becario Univ. Madrid. Emilio Civit 43, 1er. Piso. Turnos de tarde al Tel. 255760.
21|11|1|Pte.

Dr. RAUL FASCETO
ENFERMEDADES DE LA PIEL
Depilación
Av. España 866 - Teléfono 244123.
3|2|F|95154|Pte.

Dra. ROSA M. CIANCIO DE RODRIGUEZ SAA
Ex becaria en Psoriasis, Electrodepilación. San Martín: Mármol 373 Tel. 21683. Mendoza: E. Civit 572. Turnos: 256378. 1|12|F|Pte.

CIRUGIA ESTETICA

Dr. HUGO SALOMON
Unicamente Cirugía estética funcional de nariz. Clínica Godoy Cruz, Godoy Cruz 333. Teléfonos 215951 y 215952. Mutuales.
10|1|F|Pte.|D

Dr. J. SANANES
Jefe de Servicio Sala 1 Hospital Emilio Civit. Cirugía de nariz, mamas, adiposidades, injertos, quemados. Pedir turno, P. B. Palacios 1260 (Ituzaingó). T. 257319-251391.
7|3|F|Pte.D

Dr. ENRIQUE VELASCO
Cirugía estética, plástica reparadora. Lunes, miércoles y viernes, de 17 a 20 horas. Rioja 1153. Tel. 244806. 1|12|F|58682|Pte.

HUESOS

Dr. EDUARDO P. TOSI ORQUIN
Dr. ANTONIO C. GOMEZ NAVARRO (h.)
Traumatología y ortopedia. Enfermedades y cirugía de los huesos. Lunes a viernes 17 a 20.30 hs. Necochea 509. Solicitar turno 259499, 242723, 259228. 21|1|F|27785|Pte.

REUMATISMO

CENTRO DE REUMATOLOGIA
Médicos Reumatólogos - Fisioterapia - Infanta M. de San Martín 54, Piso 4º (detrás Correo Central). Turnos por la tarde: Tel. 240917, Mutuales. 4/4/F/Pte./A

Dr. Osvaldo Bieller Viotti
Reumatología y brucelosis. Lunes a viernes 17 a 20 hs. Miércoles 18 a 20 hs. Espejo 593, planta baja, Teléfonos 218197 - 220596.
9|3|F|Pte.|A

Dr. MANUEL MENA
Reumatólogo - Enfermedades de columna vertebral, brazos doloridos, ciática. Atiende de 15 a 20 hs. Buenos Aires 226. Lunes a sábados.
20|3|F|Pte.|S

Dr. JULIO F. SANCHEZ
Doctor en medicina (Esp. en Europa), Reumatología, ortopedia y traumatología. Rivadavia 141, Tel. 291994. 23|2|F|Pte.

Dr. RICARDO BARCENILLA
Rivadavia 578 - Planta Baja - Dpto. 5 - Ciudad. - Turnos: 17 a 20.30 hs. - Teléfonos 292020 - 221910
27|2|F|Pte.

Dr. GONZALEZ PEREA
REUMATOLOGO
Lemos 30 - G. Cruz. - Tels. 223620 y 220062. Pedir turnos. F|Pte.

ACUPUNTURA

Dr. ALVAREZ NOQUE
CONSULTORIO MEDICO DE "ACUPUNTURA"
Consultas: Lunes, miércoles y viernes de 8 a 12.30 horas y martes y jueves de 16 a 21 horas. - 9 de Julio 951, 1º Piso, Dpto. 5, Ciudad. Teléfonos: 241805 - 241443.
1|11|F|83807|Pte.

INSTITUTO MENDOCINO DE ACUPUNTURA, FISIOTERAPIA Y ENFERMEDADES DE LA VEJEZ
Dr. HECTOR MATURANA
Espejo 65, Entrepiso, Local 6, Tel. 258218. 31|7|F|57845|Pte.|S.

OCULISTAS

Dr. ZALDIVAR
Dra. MISTELI
Nueva dirección: Av. Emilio Civit 685. Ciudad. Tels. 257000 - 257100
14|1|F|Pte.

Dr. CELSO GUARNIERI
Nuevo domicilio en ciudad. Mitre 1565. Turnos: Tel. 215324.
3|6|C|973|4|7

Dr. ALVAREZ NOQUE
SOLICITAR TURNO
Enfermedades y cirugía de ojos. Mitre 896 - Tels.: 241443 - 241805.
4|1|Pte.

Dr. PENA
Médico oculista. Cirugía ocular. Consulte de 12 a 13 y de 16 a 19 horas. Sábados de 12 a 13 horas. San Martín 814 - Teléfono 292377.
3|10|F|67867|Pte.

Dra. MORENO DE MULET
OFTALMOLOGIA NIÑOS - ADULTOS
9 de Julio 2140. Pedir turno de tarde al Tel. 253032. 5|4|Pte.

CLINICA DE OJOS
Atendido por
16 Médicos Oftalmólogos y 6 Auxiliares Técnicos Universitarios
Consultorio externo de 8 a 21 hs. Guardias permanente. Cirugía e internación. Atención de particulares y Mutualidades. Av. España 888 - Teléf. 243856.
18|3|F|42513|Pte.

Dr. HUGO O. ARRIGONI
Atiende diariamente. Agustín Alvarez 415. Tel. 214272. Mutuales.
1|6|C|50|2|7

Dr. AGUINAGA
Hasta nuevo aviso atiende en Clínica de Ojos, de 9 a 11 horas.
25|6|F|71582|Pte.

RADIOLOGIA

Dres. RICARDO HORENSTEIN
MARTHA G. de HORENSTEIN
Radiografía - Radioterapia. Colón 185, 8º piso. Tel. 242747. Particular: 245906. 7|3|F|39537|Pte.

ODONTOLOGIA

VICTOR M. PICCIONE
Doctor en odontología. Cirugía de boca y huesos de la cara. Martes y jueves. Sanatorio Policlínico de Cuyo. Tel. 243000. Part. 255547.
1|2|F|Pte.

Dra. DUCI DE CAPURRO
NIÑOS - ADULTOS
Lunes, Miércoles y Viernes. Rivadavia 76 - Pta. Baja. Dto. "F". Tel. 252134 - 291141. 1|6|F|65070|Pte.

BIOQUIMICOS

Dr. HORENSTEIN
Dra. HORENSTEIN
ANALISIS CLINICOS
Atendemos a particulares y afiliados de todas las mutualidades de Mendoza. San Juan 869. Teléfono 248519. 3|1|F|Pte.

LABORATORIO BIOQUIMICO DE CUYO
Dra. SILVIA MALDONADO
Atención Mutuales y Particulares
Urgencias Radio Llamada T. 244330
Av. España 1221 - Dpto. 19 - Cdad.
29|6|F|72201|Pte.

PARTERAS

IRMA YAKEL DE LEGUIZAMON
PARTERA
Av. San Martín 1269 - 3er. Piso. Dpto. A. - Tel. 257536 - Mendoza
F|Pte.

ESTHER C. DE SANANES
Partera nacional. Diariamente de 10 a 20 hs. Solicitar turno. Pedro B. Palacios 1260 (Ituzaingó) entre Catamarca y Lavalle. Tels.: 257319 y 251391. 7|4|F|Pte.D.

LIDIA M. DE CUARTAS
PARTERA NACIONAL
25 de Mayo 770 Cdad. Tel. 247223
19|6|F|83061|Pte.

CELINA E. M. DE ARNEDO
PARTERA NACIONAL
Catamarca 585, Ciudad. Tel. 242388. Pedir turno. 29|1|F|99490|Pte.

J. DELIA SANCHEZ GOMEZ
OBSTETRICA NACIONAL
Atiende de 15 a 17 horas, menos sábados. Rivadavia 634. Tel. 241019.
6|12|F|Pte.

INYECTABLES

O. M. E. s.r.l.
Organización Mendocina Enfermeros, Inyectables, Nebulizaciones, Tubos oxígeno, Pedicuría. Atención 24 horas. Pedro Molina 135. Teléfs.: 293371 y 240308. F|Pte. A.

PEDICUROS

DIEGO MATEO
PEDICURO
Gal. Tonsa, local 112. Tel. 248861. Por San Juan. Atendemos a domicilio. 1|6|C|572-573|2|7|D.

CASA SCHOLL
Pedicuros, Calzados, Plantillas. Medias y Vendas para Várices. Todo para el confort del pie. Pedir turno. Montevideo 27. Mendoza. Tel. 246200. 17|5|F|Pte.|S.

PSICOLOGIA

Lic. NELLY CECILIA LAMADRID
Reeducación sicomotriz - trastornos de conducta. Orientación vocacional. Mutuales. Solicitar turno al Tel. 223051. Hualpa 201. G. Cruz. 1|10|F|67647|Pte.

Avisos Clasificados

Compra y Venta de Propiedades

A. MOLL Inmobiliaria: Compra casas, departamentos, lotes, fincas, etc. para atender numerosos pedidos de n/gran clientela. Operaciones inmediatas y garantidas. Solicite tasador. - Gutierrez 567. Mza. Teléf. 214266 - 214266.
2|7|F|72837|20|7

A PROPIETARIOS: Que deseen vender su propiedad, "Provivienda" les asegura venta rápida y ventajosa. Solicite tasador sin compromiso. Perú 1214. Teléfs. 218277 - 255813 - 258054. 4|6|C|278|4|7

A PROPIETARIO compramos casa, departamento o lote. Godoy & Pelaia. Máxima seriedad. Inmobiliaria Gutiérrez 585. Teléfonos: 258543 y 251597.
6|6|F|66531|4|7

A ESTRENAR precioso chalecito Bº Santa Ana, living comedor, 3 dormitorios c|placard, baño, cocina, c|amoblamientos, e|vehículo, patio, jardín, t|s 700.000 c|$ 250.000, saldo $ 300.000 a pagar en 20 años c|6% y $ 150.000 en 6 trimestres c|22%. Llaves: Cabildo 433. Bº Santa Ana. - Gilén.
3|7|F|73223|5|7

A ESTRENAR departamento 2 dormitorios, living comedor, dependencias completas, Ossola vende. Tel. 291304.
2|7|C|952|4|7

A. AMITRANO compra contado o corto plazo casas, departamentos o lotes para su excelente clientela. Ofrezca su propiedad para tasarla sin compromiso a Aristides Villanueva 322. - T. 243141. 20|5|F|62066|Pte.

A PROPIETARIO compro lote Bº Santa Ana, pago contado total. Ofertas: Cabildo 433. Bº Santa Ana. Guaymallén. Tel. 261490.
3|7|F|73226|6|7

A PARTICULAR vendo casa a estrenar s|carril Cervantes de Godoy Cruz, a 300 mts. Puente Olive. Tratar: Chile 885. Mendoza.
3|7|C|266|3|7

A 4 HECTAREAS, buena tierra pareja, p|chacra ó parral, Algarrobal, derecho agua, pozo condominio, total $ 16.000.000 c|facilidades. Colón 124. Cdad.
3/7/C/138/3/7

A INTERESADO directo vendo urgente casa en buenas condiciones sobre calle San Martín. Tratar el teléfono 255310.
3|7|C|232|3|7

A 3 CUADRAS Plaza Tunuyán, regia casa familia y fábrica de mosaicos. Vendo en conjunto o separado. Contado y facilidades. Emilio Civit 75. C. T. 253609.
3|7|C|239|3|7

A 40 MTS. Carril a Luján y s|Km. 10.500. Vendo lote de 1.500 mts. Part. a Part. Cont. y Fac. 19 x 72. R. C. Peña 308. Mendoza.
3|7|C|240|3|7

A POCOS kms. del centro, finca 40 hects.: 8 hects. parral, frutales, olivos; tractor Fiat, implementos; derecho riego, pozo, 25 de Mayo 1569. Teléf. 216798 y 258868. 3|7|C|184|3|7

A $ 350.000. T. $ 700.000. Antisísmica. Desocupada. Godoy Cruz. 1|comedor, 2 dormitorios, amplia c|comedor c|artefactos, garage, patio, parral y un departamento en construcción, 1º piso, t|servicios. "Provivienda". Perú 1214.
3|7|C|195|3|7

A $ 150.000. T. $ 330.000. Casa Godoy Cruz, b|estado, pavimento, t|servicios, galería cerrada, dos dormitorios c|placard, cocina c|artefactos, cochera, e|vehículo, patio. "Provivienda". Perú 1214.
3|7|C|195|3|7

A $ 250.000. T. $ 420.000, amplia y cómoda casa, desocupada, Dorrego, r|pintada, t|servicios, pavimento, 1|comedor, 3 dormitorios, galería cerrada, cocina c|artefactos, e|vehículos, patio. - "Provivienda". Perú 1214.
3|7|C|195|3|7

A - CUADRA V. Zapata y Costanera, casa 340 m., 2 habitaciones, cocina, baño, galería, entrada vehículos. Total $ 43.000.000, facilidades. "Arenas Propiedades". Colón 484. Tel. 244790.
3|7|F|73245|3|7

A PROPIETARIO compro urgente chalecito Ciudad o zona residencial. Contado $ 40.000.000 total hasta $ 100.000.000 absoluta reserva. Tel. 244790.
3|7|F|73249|6|7

A CUADRA de S. Martín e Independencia, lote 212 m., agua y luz. Contado $ 2.000.000 facilidades. Total $ 4.000.000 "Arenas Propiedades", Colón 484.
3|7|F|73246|3|7

¡¡ATENCION!! Dos locales céntricos vendemos, con baño privado y vidriera. Contado y facilidades. - Llaves e Inf. C. E. Barrera Oro - Mitre 1378, Ciudad.
1,7|F|72632|3|7

ANTISISMICA, Dorrego a 2 cuadras Costanera, 2 dormitorios c|placares, living-comedor, estar comedor, cocina, lavandería, baño, terraza, churrasquera. Total $ 16.000.000 Ctdo. y facilidades. Vende Mell Inmobiliaria. Gutiérrez 567 - Mza. T. 214266 - 250524.
2|7|F|72854|3|7

AMERICANA a estrenar, living-comedor, cocina comedor, 3 dormitorios c|placares, baño completo, pieza y baño de servicio, garaje y amplio patio. Sup. t|260 mts.2 Sup. cub. 126 mts.2 Total $ 115.000.000. Contado y facilidades. Se acepta plan banco. Inf.: C. E. Barrera Oro. Mitre 1378. Ciudad.
3|7|F|73166|4|7

¡ATENCION! Compro urgente 2 departamentos céntricos, 2 ó 3 dormitorios, dep. de servicio y demás comodidades. (1 pago al contado). Ofrecer: 257725 y 251537. 3|7|F|73164|4|7

(Más avisos en la Pág. siguiente)

VENDE: TRES CASAS a Estrenar Totalmente Antisísmicas,

Herbst
HERMANN C. HERBST
Martillero Público
Matrícula 1091

lugar residencial de Dorrego, Guaymallén, Mendoza, a metros de Avenida de Acceso y a metros de la Terminal de Omnibus, de tres dormitorios con placard y pisos alfombrados, dos baños con azulejos y sanitarios importados, un gran living comedor, cocina comedor con calefón, cocina y alacenas, garaje con portón corredizo, jardín y patio. Cunetas y calle asfaltada. Luz a mercurio. TOTAL: $ 1.000.000 con el 50% de contado, saldo a un año.

TRATAR: Las Heras 1176 - San José - Guaymallén - Mendoza

2|7|F|72876|4|7

CON EL MODERNO ® **Gebutox** ES UN PRODUCTO

INSECTICIDA - ACARICIDA - FUNGUICIDA

HOECHST

QUIMICA HOECHST S.A. SECCION AGRICOLA

Quimagro S.C.A.

la química al servicio del agro

PEDRO VARGAS 247 TEL. 241851 Dorrego - Gllén. Mendoza

En San Rafael: Sr. ALBERTO JULIAN Av. Mitre 2424 Tel 21387

En Tunuyán: Sr. RAFAEL A. GALIGNIANA Av. San Martín y Lavalle - Tel 2150

BARBECHOS

HASTA 2 METROS DE ALTURA

VIVERO TRES PORTEÑAS

VENDEMOS EXCLUSIVAMENTE NUESTRA PROPIA PRODUCCION
NO ACUDA A REVENDEDORES NI ACOPIADORES

3.000.000 Tintas y Blancas Finas

SEGUIMOS HACIENDO MILAGROS a **$ 1,80 Contado** HAY FINANCIACION Garantizo Variedad y Sanidad

Inscripto en el I. N. V. y Sanidad Vegetal

Haga su Pedido en CARRIL CHIMBAS s/n. esq. Galigniana - Tres Porteñas
25 de MAYO 1510 - Tel. 262313, Dorrego - Guaymallén
CADETES CHILENOS 354 - Teléf. 235 - Palmira

1|7|F|7|D

CUPE CHEVY 1ra. Serie

Con aire acondicionado, llantas especiales, accesorios. Un chiche. A toda prueba. Vendo o permuto por volcador o chasis en perfectas condiciones. Diferencia a convenir. Pedro Molina 137 - General San Martín - Teléfono 22568

3|7|F|73084|3|7

FIAT 128 IAVA 1975 - 0 Km.

VENDO

SAN MARTIN 501 — MAIPU

3|7|F|73113|3|7

CUYO FORESTACIONES

Forestaciones. Créditos Forestales. Desgravación Impositiva. Julio Aguirre 52, 9 a 12.30 hs. - Teléfs. 216118 - 244152 - Mendoza. En Valle de Uco - Barrio INTA - Casa 23 - La Consulta.

3|5|C|836|3|5

RURAL CROSS COUNTRY

Rambler 1971, motor Torino 3[illegible] caja 4ª ZF, freno disco, gomas radiales. 60.000 Kms. - VENDO Teléfono 253024.

3|7|156[illegible]

Vendo Fiat IAVA 1300 - 1974

(28 DE DICIEMBRE)
Tratar: horario de comercio
Salta 1462 - Ciudad

2|7|T|04708|4|7

REPRESENTANTES

ORGANIZACION RAYEL tomaría en representación, línea de vinos finos, sidras, artículos comestibles envasados, etc. Poseemos cartera de clientes en: Resistencia, Corrientes, Posadas, Formosa y sus zonas de influencia. Ofertas a: C. C. 420 - Resistencia (Chaco).

3|7|C|177|3|7

Cuentas Morosas

Cheques rechazados, Documentos, Facturas, Tramitamos su cobranza rápida y segura. No solicitamos adelanto para gastos.

ESTUDIO COMERCIO
Avda. España 1235 - Planta Baja 7

26|6|F|71875|4|7

ORO

— COMPRO —
LA MEJOR COTIZACION
PLATA
LEANDRO ALEM 172

27|6|C|967|8|7

COMPRO MADERA EN PIE O PUESTA, PAGO CONTADO

Tratar ALMIRANTE BROWN 1830
CHACRAS DE CORIA — TELEFONO 960007

3|7|C|141|3|7

DODGE CORONADO AUTOMATICO

MODELO 70 - TOTAL $ 90.000
Tratar:
Pedro B. Palacios 730 - Ciudad

3|7|T|04761|3|7

LOTE 15 x 40

Sobre Av. de Acceso
Frente al Cóndor
VENDO TELEF. 246106

3|7|C|158|3|7

FIAT 125 0 KM.

VENDO o PERMUTO — COLON 248

3|7|F|13253|4|7|D

ORO ALHAJAS

SUPERO CUALQUIER OFERTA
9 de Julio 1455 - Ofic. 3
(Frente Casa Arteta)

30|6|C|643|3|7

ADQUIERA HOY SU CASA PROPIA

Antisísmica 3-4 dormitorios, todos los servicios, en barrio jardín, colindante 6ª Sección, sobre calle Boulogne Sur Mer. Financiada Banco Hipotecario Nacional 30 años sin interés. PLAN "17 DE OCTUBRE" Informes: COOPERATIVA VIVIENDAS CEMENTISTA — SARGENTO CABRAL 1482 — LAS HERAS — Tel. 218538
Micros 1 y 2 en la puerta.

29|5|C|682|7|7

SE VENDE EN SAN RAFAEL

CALLE SAN MARTIN 176 - PROPIEDAD DE 9,20 x 50 (450 METROS CUBIERTOS

Consta de 2 locales comerciales (uno con casa de familia) y 2 departamentos, pleno centro, frente cine Andrés.

Ofertas por carta a:
M. SCAVO — FRANCIA 37 — SAN RAFAEL

1|7|F|72623|3|7

COMPRO MUEBLES

COMPRO o ANTICIPO DINERO por sus MUEBLES, ART. del HOGAR - ANTIGÜEDADES y VARIOS

REMATAMOS ESTE DOMINGO

T. Benegas 776 - Tel. 247447 - REMATES SELLA

30|6|F|72391|4|7

COMPRO TELEVISORES

Combinados y Grabadores — Funcionando o rotos —
SALTA 2942 - TEL. 25474[illegible]

29|6|C|326|3|7-A

VENDO FIAT 600 MOD. 1970

PERFECTO ESTADO
LOOPING
Félix Suárez 642 - V. Nueva

2|7|F|72944|3|7

ALAMBRE

16/14 MEDIANA RESISTENCIA
50 ROLLOS VENDO
JULIO L. AGUIRRE 375
Continuación Necochea - CIUDAD

2|7|C|850|3|7

Huevos de Color

— FRESCOS —
Vendo por Mayor y Menor
Reparto a Domicilio Zona Este
Tel. 42478. RIVADAVIA. Mza.

23|6|F|70929|9|7

ORO

PAGO MEJOR PRECIO
PATRICIAS MENDOCINAS 1519
A 20 metros calle Las Heras

26|6|C|684|12|7

TELAS PARA CAMISAS DE VERANO

en la Mejor Calidad Vendo
3.000 mts. $ 80 mt.
RIOJA 1310

2|7|C|925|3|7

Para "Cámping"

Necesito comprar 2 a 3 hectáreas, máximo a 30 kilómetros de ciudad
MUY BUEN CONTADO
— LIMA SUAREZ —
P. Mendocinas 1427.

3|7|F|73183|3|7

FORD GASOLERA 350

0 Km. DE LUJO
VENDO
GARIBALDI 502 — CIUDAD

3|7|C|327|3|7

MADERAS

Vendo en distintas medidas, tirantes y tablas por mayor y menor para encofrado, techos, pisos, mebles y carrocerías. Perito Moreno 1600 - Godoy Cruz - Tel. 226[illegible]

3|7|F|53800

Avisos Clasificados

(Viene de la Pág. anterior)

Compra y Venta de Propiedades

APROVECHE, departamento céntrico, 2 dormitorios. Merece verlo. Vendo con facilidades. Tratar: 9 de Julio 1189. 2º Piso. Of. 20 y España 1121. D. 3.

3|7|C|268|3|7

ANTISISMICA Las Heras, 2 dormitorios, dependencias, vendo. T. $ 13.000.000. C. $ 6.000.000. Facilidades. Corrientes 148. C.

3|7|C|269|3|7

ARGUMEDO propiedades vende a precio de 1974 casa mixta 9 habitaciones 3 baños departamento independiente sobre Avda. San Martín al 150 de ciudad sobre 550 mts. terreno al 50 % de su valor. Total 100.000.000 %. Teléfono 253024.

3/7/C/156/3/7

ANTISISMICA. Godoy Cruz, living, 2 dormitorios, cocina comedor. Garage con proyecto para construir arriba $ 70.000.000. Facilidades. Llaves. P. de los Andes 3080. Ciudad.

3/6/C/137/3/6

ANTISISMICA, en La Puntilla, 1 planta, l/comedor, 3 dormit., patio, jardín, garage, y d/dependencias. Terreno 600 m2. Ctdo $ 60.000.000 y financiación. Vende: F. J. Sapunar. S. Lorenzo 315. TE. 290457.

3/7/F/73026/3/7

AMPLISIMA casa, 8 habitaciones, baño, cocina, Ossola vende, próxima Avenida S. Martín. Tel. 291304. 3/7/C/952/3/7

AMPLIA casa céntrica de categoría, ideal para instituciones, consultorios, oficinas, etc. Dos plantas, 325 m2. cubiertos. - $ 330.000.000 m|n. Tratar en la misma de 10 a 12. Rioja 873. Mendoza. Tel. 247451.

3|7|C|244|3|7

ANTISISMICA - Bº Trapiche, impecable estado, 3 dormitorios, cochera, patio, t|servicios. C|facilidades. Tel. 214172.

3|7|C|271|4|7

ANTISISMICA, B. Bombal, living, 2 dormitorios, c|comedor, garage. T. $ 100.000.000. Maipú 119. Godoy Cruz.

3|7|C|199|3|7

ANTISISMICA desocupada, 3 dormitorios y dependencias. Recíbese casa, lote o departamento m|precio. - Martillero Perniche. 25 de Mayo 1036. C.

3|7|C|202|3|7

ATENCION vendo o permuto por casa antisísmica auto o camión 5 Has. de viña en Colonia Jara, Maipú. Perito Moreno 345, Godoy Cruz. Corvalán.

3|7|T|04789|3|7

ATENCION vende en 5ta. Sección lote 343 m2. Total contado m|n. 55.000.000. Espejo 172. Teléfono 292193 - 292194.

3/7/F/73216/3/7

ATENCION: Oportunidad. A metros Av. Acceso vendemos 4.000 mts.2 con salida a 3 calles; agua, luz, con casa amplia adobe buen estado; varios ambientes. Total m|n. 70.000.000. Facilidades y permutas en general. Godoy y Pelaia. Gutiérrez 585. Teléfs. 258543 - 251597.

3|7|F|73083|5|7

ATENCION: Vendemos 300 m2. en 6ta. Sección con casa adobes buen estado. Liv.-comedor, 2 dormitorios, etc. Total m|n. 40.000.000. Facilidaaes. Godoy y Pelaia - Gutiérrez 585. Teléfonos 258543 - 251597.

3|7|F|73080|5|7

AMERICANA vendo, B. Santa Ana, dos dormitorios, cochera, dependencias servicio, facilidades. Paso de los Andes 1644. Ciudad.

3|7|C|277|3|7

ATENCIO vende en Guaymallén (a 2 cuadras Av. Acceso) casa, living comedor, 2 dormitorios, baño, cocina comedor, despensa, lavadero, patio, cochera. Total m|n. 45.000.000. Facilidades. Micros puerta. Espejo 172. Teléf 292193 - 292194.

3|7|F|73215|3|7

B. TRAPICHE: vendo a estrenar. Hermosa casa, ideal pada dos familias. Calefacción central. - Colón 293. Tel. 249914.

2|7|C|999|4|7

BONITA casa San José. Amplio living 2 dormitorios, cocina comedor, garage, recién pintada $ 40.000.000. Facilidades. Planes. P. de los Andes 3080. Ciudad.

3/6/C/137/3/6

Bº BOMBAL: 1 planta, 3 dormitorios y dependencias. Precio $ 150.000.000 m|n. c|facilidades. Canizo Puebla. Rivadavia 757. Tel. 247949.

3|7|F|73094|4|7

Bº SANTA ANA: compro casa 3 dormitorios, dispongo $ 450.000 contado y saldo a convenir. Cabildo 433. Bº Santa Ana. Gllén. Tel. 261490.

3|7|F|73234|6|7

"COMPRO" contado o corto plazo, lotes céntricos o barrios residenciales, casas viejas y antisísmicas, terminadas o no, modestas y de alto estilo y precio. También departamentos en venta o alquiler. Ofrecer a Benturino, la inmobiliaria que más trabaja. Colón 659. Tel. 246927 (227629). Martillero Ligones.

29|6|F|72325|6|7

COMPRAMOS urgente casas, departamentos y lotes. Disponemos buen contado. - Córdoba 154. Ciudad.

3|7|F|73161|4|7

COCHERA vendemos urgente, al contado. P. Mendocinas esq. Montevideo. Ciudad. T. m$n 6.500.000. Inf.: C. E. Barrera Oro. Mitre 1378. Ciudad.

3|7|F|73172|4|7

COMPRO casas, fincas, lotes, departamentos y campos p|satisfacer pedidos d|clientes, Minni. Tel. 261644.

16|6|F|12282|4|7

CASA 7 habitaciones, 2 baños dependencias ideal residencial e| 4ª Sección. Anticipo $ 25.000.000 saldo convenir. José Federico Moreno 1575.

2|7|T|4720|3|7

COMPRO casa cualquier tipo construcción, a propietario, preferible en Guaymallén. T. 261973.

2|7|F|72842|3|7

COMPRO finca a propietario, de 2 a 15 Has., disponible b|efectivo. T|261973.

2|7|F|72840|3|7

COMPRO: casa o Dto., lugar sin pretensiones, p|contado, teléfono 242917.

2|7|C|949|4|7

CAMPO 2.500 hectáreas, especial crianza ganado, a 10 km. ruta e| San Carlos, $ 40.000 m|n. la hectárea. Recibo permutas. José F. Moreno 1575, Cdad.

2|7|F|73011|3|7

CASA y galpones vendo Guaymallén. Superficie 1.400 metros. T. $ 65.000.000. Facilidades. - Corrientes 148. C.

3|7|C|269|3|7

COMPRO lote o casa, operación contado. Corrientes 148. Teléf. 255993.

3|7|C|269|3|7

COMPRO casa o terreno en Godoy Cruz, a particular. Contado o financiado. Tel. 290694-249218.

3|7|C|220|3|7

COMPRO o alquilo galpón con teléfono a particular. Operación inmediata. Tel. 290694 - 249218.

3|7|C|220|3|7

COMPRO casa antisísmica con dos baños, con jardín, patio, de 2 a 3 dormitorios, a particular, zona céntrica o alrededores. - Teléfonos 290694 - 249218.

3|7|C|220|4|7

CASA en Villa Nueva, 3 dormitorios, cocina, baño, comedor, con 900 metros terreno, como parte taller o industria $ 450.000, parte contado, resto 3 años. Godoy Cruz 1933. San José.

3|7|C|222|3|7

COMPRO casa barrio o antisísmica, dispongo $ 20.000.000 contado y 500.000 mensuales. Teléf. 221252.

3|7|F|73098|3|7

CASA s|calle O'Brien e|San José. desocupada, falta pintura, venta urgente $ 120.000 s|2 años. Total $ 230.000. Minni. Bandera de los Andes 2829, Villa Nueva.

3|7|F|13257|3|7|D

CASA vieja 240 m. terreno. Vendo a 1 cuadra Paso de los Andes y Rivadavia, oGdoy Cruz. Bragazzi. Paso de los Andes 1880. Godoy Cruz. Tel. 243298.

3|7|T|04785|3|7

COMPRO finca, Maipú, Luján, Beltrán, Guaymallén. Hasta 20 Has. Operación inmediata. Paso de los Andes 1644. Ciudad.

3|7|C|277|3|7

CASAS, lotes, negocios, compro contado inmediato. Tel. 252611.

3|7|C|182|4|7

COMPRAMOS a propietario, casa o departamento ciudad o alrededores, bien contado, urgente. Tel. 221252.

3|7|C|199|3|7

CASA amplia, 3 dorm., l|comedor, e|vehículo, galería cerrada, buena ubicación, $ 180.000 contado, saldo 2 años. Negri. Libertad y Quintana. V. Nueva. T. 290712.

3|7|C|197|3|7

COMPRO urgente casa, ciudad, Dorrego, G. Cruz, S. José, Las Heras. Contado $ 20.000.000 Total hasta $ 40.000.000 T. 244790.

3|7|F|73253|7|7

CASA amplia Villa Nueva s|asfalto l|comedor, 3 dormitorios, cocina, galería cerrada, despensa, entrada vehículos. - Total: $ 40.000.000 facilidades "Arenas Propiedades", Colón 484.

3|7|F|73247|3|7

CHACRAS DE CORIA vendo lotes grandes y chicos. Tel. 258645.

3/7/C/126/3/7

CHALET 6ª Sección, 3 dormitorios, dependencias, t|servicios, teléfono, vendo. T. $ 80.000.000. C.$ 50.000.000. Corrientes 148. C.

3|7|C|269|3|7

DEPARTAMENTO: planta baja, living comedor, dos dormitorios, baño, cocina, lavandería, patio. Total $ 32.000.000. Ctdo. y facilidades. Recibo Falcon 71 en adelante. Vende: Moll Inmobiliaria. Gutiérrez 567. - Mza. Tel. 250524 - 214266.

2|7|F|72852|3|7

DEPARTAMENTO en Ciudad s.Av. Mitre, vendemos, 3 dormitorios c|placares, living-comedor, cocina comedor, baño completo, etc. Impecable estado. T.|pesos 60.000.000 m|n. Contado y facilidades. Inf. C. E. Barrera Oro. Mitre 1378. Ciudad.

3|7|F|73168|4|7

DEPARTAMENTO s|Av. San Martín, frontal, 1er. piso. "Unico", escritorio o dormitorio, 2 dormitorios, baño completo, living-comedor, cocina mediana, dep. de servicio, patio, lavandería y amplia terraza. T.|m$n 90.000.000. Contado y facilidades. Inf.: C. E. Barrera Oro. Mitre 1378. Ciudad.

3|7|F|73170|4|7

DEPARTAMENTO central, chico, 2 dormitorios y deps. Precio pesos 50.000.000. Vende: Canizo Puebla, Rivadavia 757. T. 247949.

2|7|F|72947|4|7

DEPARTAMENTO, céntrico - residencial, frontal, f/a. Plaza, amplio l/comedor, 4 dormit. d/servicio, y demás. Calef. central, aire - acondicionado, etc. Vende: F. J. Sapunar. S. Lorenzo 315. TE. 290457.

3/7/F/73027/3/7

DEPARTAMENTO Barrio Cano vendo. Funes. B. Cano K-54-I. 216988.

3/7/C/299/3/7

DORREGO vendo metros costanera, amplia casa mixta, cuatro dormitorios, acepto permutas, facilidades, Paso de los Andes 1644. Ciudad.

3|7|C|277|3|7

DEPARTAMENTO 6ª Sección, 3 dormitorios. Vendo interesante forma de pago. Catamarca 51 1º piso, oficina 2.

3|7|T|04771|4|7

DEPARTAMENTO p|baja. tipo casa, estrenar G. Cruz (Romairone) l|comedor, cocina amplia, 2 dormitorios, baño, patio, lavadero. Total $ 50.000.000 "Arenas Propiedades", Colón 484. - Tel. 244790.

3|7|F|73248|3|7

EN CARRODILLA vendo lote esquina, 210 m2.; pavimento, luz, agua, cloacas. Contado $ 60.000 y $ 350 mensuales. San Lorenzo 21. Ciudad.

3|7|F|73074|4|7

EN MAIPU compro casa o lote céntrico. Ofertas: San Martín 164 - Maipú.

3|7|F|73115|3|7

EN VILLA Nueva, casa 2 dormitorios, comedor y dependencias, c|$ 8.000.000 m|n. y facilidades. Córdoba 154. Ciudad.

3|7|F|73159|3|7

EN GODOY Cruz, a mts. Alvear, casa interna, 3 habitaciones, cocina comedor y dependencias, c|$ 8.000.000 m|n. y facilidades. Córdoba 154. Ciudad.

3|7|F|73158|3|7

E/LAS HERAS a 50 metros d/San Martín, casa, 2 dormitorios, l/comedor, baño, cocina, amplio patio, t/servicios. Contado pesos 8.000.000 m$n. 250.009 mensuales. Gómez Lucero. Jujuy 123, Cdad.

3/7/C/309/3/7

E. CIVIT: Lote para edificación o gran chalet 300 m2. con 17 frente, $ 800.000 el m2. Facilidades. Canizo Puebla. Rivadavia 757. Tel. 247949.

3|7|F|73092|4|7

EN VILLA NUEVA: particular vende casa americana, nueva, a dos cuadras del Banco Mendoza y Avda. Acceso, 2 dormitorios, pisos parquet, etc. Total $ 980.000, con $ 480.000 contado. Félix Suárez 642. Villa Nueva (15 a 20 hs.)

3|7|F|73239|3|7

FINCA en C. de Araujo, vendo 56 hectáreas campo flor, c|18 hects. niveladas; electricidad y micros puerta. Acepto automotor. - J. B. Justo 429. Tel. 252611.

3|7|C|182|4|7

FINCA 17 hectáreas, incultas, sobre ruta Lavalle, total pesos 20.000.000 m|n. José Fco. Moreno 1575, Cdad.

2|7|F|73009|3|7

FINCAS: 1): 25 Has. Lavalle, c| 2½ parral; riego, casas, c|eléctrica, $ 65.000.000 m|n. Facilidades. 2): 8 Has. parral, Lavalle, riego y pozo. 3): 134 Has. San Carlos, parte viña, frutales, chacra, 3 pozos, chalet, etc. - Córdoba 45.

3|7|C|209|3|7

FINCA importante, muy cerca, sobre pavimento, parrales, frutales, chacra. Derecho agua, pozo, represa, casas. Vende: Casa Saravia. - Espejo 70 - 2º Piso - Tel. 243187.

3|7|F|73111|4|7

GODOY CRUZ: Vendo departamento frontal, estrenar. L|comedor, 2 dormitorios. Colón 293. - Tel. 249914.

2|7|C|999|4|7

LOTE 12 x 25 mts. en ciudad, cerrado cuatro costados muro ladrillo, servicios totales y pavimento, vendo precio oportunidad. J. B. Justo 420. Teléfono 252611.

3|6|C|182|4|6

LOTE vendemos, B. Trapiche, muy bien ubicado, 10 x 23. Pago exclusivamente al contado. Inf.: C. E. Barrera Oro. Mitre 1378. Ciudad.

3|7|F|73163|3|7

LOTE en Godoy Cruz compro, pago al contado. Teléf. 225842.

29|6|F|53615|6|7

LOTE Santa Ana, 262 mts2. Italia casi esquina Corrientes. Contado $ 60.000, saldo grandes facilidades. Total $ 110.000. Teléfono 253470.

2|7|C|869|3|7

LOTE: compro lugar sin pretensiones, p|contado. Tel. 242917.

2|7|C|949|4|7

LOTE San Francisco del Monte, sobre calle Independencia, agua y luz, dos piezas, cocina, baño, falta techar. - Avellaneda 630. Villa Nueva.

3|7|F|73218|3|7

LOTE esquina 218 m2., Bº Santa Ana. T. $ 120.000. C. $ 80.000 y facilidades. Cabildo 433. Bº Santa Ana. Guaymallén.

3|7|F|73221|4|7

LOTE Guaymallén, ideal taller o galpón 320 mts., contado $ 4.000.000 y $ 200.000. Mensual, total $ 8.000.000. Colón 124 Ciudad.

3/7/C/138/3/7

LOTE ciudad, c/tinglado, 2 piezas, baño, ideal taller, 480 mts. fuerza, $ 13.000.000 contado y facilidades. Total $ 26.000.000 Colón 124 Cdad.

3/7/C/138/3/7

LOTE 174 m2., esquina avenida Sarmiento y Pringles, San José, vendo o permuto por automotor. Vicente Zapata 335. Dorrego.

3/7/C/142/4/7

LOTE, 6ª Sec., 100 m2. libres, entrada 2,20 mts., ofrezco c/planos aprobados de vivienda antis. Muy b/ubicado. Total 10.000.000. pesos. Vende: F. J. Sapunar. S Lorenzo 315. Tel. 290457.

3/7/F/73025/3/7

LOTE, 5ta. Sec. s/O.V. Andrade, 370 m2. c/frente 13 mts. ctdo. y fac. Vende: F. J. Sapunar. San Lorenzo 315. TE. 290457.

3/7/F/73028/3/7

LOTE: s|c Tropero Sosa (S. José), (interno), 9 x 8, c|pesos 1.800.000, s|cuotas. "Andes". Dorrego 123. Tel. 242917.

3|7|F|73122|3|7

LOTE 250 mts.2, s|Avda. B. Sur Mer, vendemos c|facilidades. Recibimos vehículo. Córdoba 154. Ciudad.

3|7|F|73160|3|7

LOTE 13 x 17, B|La Floresta (dos cuadras Av. Acceso). T. $ 85.000. Facilidades. "Provivienda". Perú 1214.

3|7|C|195|3|7

LOTES vendemos: 6ta. Sección 300 mts.2 c|casa adobe; Barrio Calise: 563 mts.2; cerca Avda. Acceso: 4.000 mts2. Godoy y Pelaia - Gutiérrez 585. - Teléfonos 258543 - 251597.

3|7|F|73078|4|7

LOTE 200 m2. B. Minotto, Guaymallén, vendo baratísimo. Catamarca 51. 1º piso. Of. 2.

3|7|T|04773|4|7

LOTE 263 m2. Godoy Cruz, vendo con facilidades. Catamarca 51 1º piso. Oficina 2.

3|7|T|04772|4|7

LOTE 8 x 20 (interno), pasillo 3 metros. Dorrego. T. $ 60.000. - "Provivienda". Perú 1214.

3|7|C|195|3|7

LOTE 9,25 x 23. Falucho. Dorrego. T. $ 93.000. "Provivienda". Perú 1214.

3|7|C|195|3|7

LOTE esquina 31 x 25, ciudad, 4%, el metro $ 1.000. Facilidades. - "Provivienda". Perú 1214.

3|7|C|195|3|7

LUJAN: lote 314 mts.2, a 2 cuadras Sáenz Peña, t|servicios. Contado $ 55.000 y facilidades. Vende Sánchez. San Martín 56. Teléfono 980408. Luján.

3|7|F|73240|3|7

LOTE: 1er. Loteo Bº Santa Ana, 14 x 19, c|p.anos aprobados, cimientos y 5.000 ladrillones. T $ 170.000 c|$ 100.000 y facilidades. Cabildo 433. Bº Santa Ana. Gllén.

3|7|F|73230|6|7

PERMUTO casa americana gran categoría, B. Oficiales, 2 plantas, gran living, 3 dormitorios, baños, escritorio, garage, d/servicio, patio etc. por departamento categoría céntrico, frontal, 3 dormitorios, imprescindible: living amplio. Diferencia a tratar. República de Siria 368. Ciudad. (Rioja al 500).

3/7/C/283/3/7

PERMUTO casa o departamento 1 ó 2 dormitorios en ciudad o alrededores, por Mercedes Benz L-312; Pick-up Peugeot 404, 74; Falcon 13 ó Rural Morris 66. Teléf. 259045. Mañana, o 247717 todo el día.

2|7|C|006|-07|3|7

SALON 4 x 7, Entre Ríos casi F. Moreno. T. $ 380.000. Facilidades. "Provivienda". Perú 1214.

3|7|C|195|3|7

TERRENO, 6.000 metros, esquina acceso norte y Pascual Segura. Vendemos. Ruggeri Galdeano. - J. F. Moreno 840, Tel. 245934.

30|6|C|280|3|7

UNICAMENTE a dueño compro casa Guaymallén, Godoy Cruz, Las Heras. Dispongo buena parte contado. Tel. 251570. Urgente.

30|6|C|354|12|7

VENDO: Frente plaza España, amplio escritorio. Planta baja, baño privado. Colón 293. T. 249914.

2|7|C|999|4|7

VENDO departamento tres dormitorios y dependencias. Precio total $ 380.000. Contado $ 230.000. Saldo a 30 meses. Bolivia 3343 1º G. Ciudad.

3/7/C/129/4/7

VENDO casa T. los servicios con instalaciones y maquinarias nuevas para negocio de despensa. T/$ 50.000.000 inmobiliaria. 9 de Julio 1050. P. 4º dep. 43. Tel. 249218.

3/7/C/130/3/7

VENDO departamento céntrico 3 dorm. y dependencias, servicios, planta baja, en construcción, terminado Julio 76. Precio actual 950.000. Contado y facilidades. Necochea 31 (2º piso - ofic. 2). Tel. 259378.

3/7/C/902/3/7

VENDO casa Viña del Mar o cambio por departamento. Las Heras 384. Teléfono 253636.

3|7|T|04765|3|7

VENDO casa en R. del Medio 600 mts. total; 2 dormt. cocina, baño, lavand. galería, luz eléct. agua cte. etc., gallineros para 2.000 pollos. $ 27.000.000, 50 % contado saldo convenir. A Quintana Fleitas. Olavarría 98 Bº Floresta. TE. 249623 ó TE. 21 F. L. Beltrán.

3/7/F/73192/4/7

VENDO o permuto antisísmica 2 dormitorios por otra 4 dormitorios: Teléfono 218883.

3/7/C/299/3/7

VENDO departamento, luz, agua, 8.000.000 y facilidades. - Pedro Molina 841 - San José.

3|7|C|175|3|7

5ta. SECCION: Vendo casa una planta. Liv.-comedor, 3 dormitorios, dep. servicio, patio garaje. Colón 293. Tel. 249914.

2|7|C|999|4|7

6TA. SECCION esquina c/salón 8 x 5 cómoda vivienda garage, sótano, teléfono, facilidades, permuto: Lugones 8 C. T. 218883.

3/7C/299/3/7

Compra y Venta de Negocios en General

FERRETERIA, pinturería, vendo. Centro Godoy Cruz, íntegramente balance, sin pasivo ni llave, completísima, trabajando, permuto por finca. Facilidades. Paso de los Andes 1644. Cdad.

3|7|C|277|3|7

IMPORTANTE propietario vende por viaje taller de alineación y balanceo completo. Buena ubicación, con clientes. Calle Ayacucho 434. Ciudad. T. 216495.

1|7|T|04683|3|7

LIQUIDO negocio, por razones de salud, Av. España 2451.

2|7|C|025|3|7

LUCRATIVO negocio ropería para hombre, calle Las Heras, buenas ventas. Contado $ 20.000.000 y facilidades. Total $ 40.000.000. Colón 124. Ciudad.

3|7|C|138|3|7

MERCADO c|propiedad, teléfono, vivienda, mercadería, instalaciones. Anticipo $ 20.000.000, s| convenir. T|$ 45.000.000. - José F. Moreno 1575.

3|7|T|4750|5|7

NEGOCIO comestibles en ciudad, excelentes instalaciones, bajísimo alquiler, muy buenas ventas s|fiados, vendo precio oportunidad. - J. B. Justo 429. Teléfono 252611.

3|7|C|182|4|7

REGIA oportunidad por no poder atender, vendo tienda a metros plaza Godoy Cruz, Lavalle 182, recibo permutas.

2|7|F|g3667|4|7

ROTISERIA y despensa, teléfono, instalaciones, mercadería, con vivienda c|alquiler, e|G. Cruz. Anticipo $ 8.600.000 o automóvil, s|convenir. José F. Moreno 1575.

3|7|T|4750|5|7

SUPERMERCADO vendo o transfiero local con instalaciones por no poder atender; ventas a comprobar R|permuta. - San Lorenzo 231. Ciudad.

2|7|C|270|3|7

TALLER de gomería con maquinarias y herramientas, numerosa clientela, vendo. Tratar calle Salta 1893. Ciudad.

2|7|T|4733|3|7

VENDO kiosco o mercaderías - estanterías del mismo. Entre Ríos 391, Cdad.

2|7|C|013|4|7

VENDO o alquilo peluquería dama. Ver y tratar: OlBrien 456. Guaymallén.

3/7/T/04788/6/7

VENDO quiosco metálico, ideal para carrito choricero o frutero, recibo motoneta a cuenta. Gomensoro 4175. Villa Nueva.

3|7|F|73243|3|7

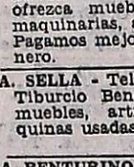

Compra y Venta de Muebles

A AMITRANO martillero - Teléf. 247711. Aristides Villanueva 332, ofrezca muebles, antigüedades, maquinarias, artículos generales. Pagamos mejor. Anticipamos dinero.

9|6|F|2225|Pte.

A. SELLA - Tel. 247447 - Martillero Tiburcio Benegas 776, ofrezca muebles, artículos hogar, máquinas usadas, dinero en el acto.

11|2|F|6992|Pte.

A BENTURINO, tel. 244335-248730, ofrezca muebles, antigüedades, artículos en general. Colón 669.

3|3|F|Pte.

A PARTICULAR vendo comedor y dormitorio inglés, buen estado. Montecaseros 2602.

3|7|T|4741|3|7

ANTIGUEDADES en general: Compras y ventas al contado. Restauraciones, también. Sulpacha 412. Ciudad.

21|5|C|944|23|7

EN MADERA pino chileno diseñamos exclusivamente para Ud el mueble rústico o juegos completos que necesite. Mándelo hacer con tiempo. Teléfono 245127, Martínez de Rosas 735.

29|6|C|217|6|7

FAMILIA vende juego living Capitoné, borravino, gran categoría, s|uso, Gutemberg 51, primer piso.

30|6|C|629|4|7

FAMILIA vende juego living americano 3 cuerpos. Finísimo. Gutenberg 51.

3|7|C|201|3|7

JUEGO de comedor moderno vendo. Ver calle Buenos Aires 330, 7º B., de 15 a 19 horas.

3|7|T|04780|4|7

PARA el bebé y el niño compre directamente en fábrica camas americanas, c|elástico 790,00, cama española, mesa de luz, cómoda, chifonier 5 modelos y colores, cuchetas otomanas y todo cuanto necesite. Perito Moreno 961, G. Cruz.

5|6|F|53290|8|7

Compra y Venta de Automotores y Cubiertas

A VALIANT III de Mza., reparado b|estado, 9 lts. c|100 km., pesos 45.000. Libertad y Yatay, Villa Nueva.

1|7|F|72644|3|7

A. COMPRAMOS automóviles, Pick-Ups, camiones y equipos ruteros. Cualquier marca y estado. Aceptamos consignaciones. M. A. Riccieri, S. Luis 540, T. 250198.

2|7|C|037|8|7

A. CAMIONES gasoleros volcadores: Ford 1965, Bedford 1966 y 1957, Dodge 1962, Chevrolet 1958, IFA 1957. M. A. Riccieri, S. Luis 540.

2|7|C|037|8|7

A. CAMIONETAS: Chevrolet Diesel d|fábrica. Bravas 1974 y 1972, Peugeot T4B-68, Rastrojero diesel 1957, Baqueano 1957, M. A. Riccieri, S. Luis 540.

2|7|C|037|4|7

A PRIMERA oferta Falcon mod. 70 vendo. O. Silva 2330. Cdad.

2|7|C|900|5|7

A ESTANCIERA 1965 y motor 230. Juan B. Justo 383, ciudad.

2|7|C|863|3|7

A. AUTOMOVILES: Fiat 125, 128, 1500, 1100 y 600, Peugeot 404 y 403, Falcon, Chevrolet, Rambler, Citroen, Valiant y m|más. M. A. Riccieri, S. Luis 540.

2|7|C|037|4|7

A - GARIBALDI y Costanera: Fiat 600, R-1975; Peugeot 504 XSE 1973; Renault 12, 1973-72; Falcon 1972-1968; Torino cupé 1972; Chevromatic 1972; Peugeot 403, 1965; camioneta Chevrolet 1972. Impecables.

3|7|C|117|5|7

A - CHEVROLET Super modelo 1966, buen estado, vendo o permuto. Mansilla 1657. B|Parque. Godoy Cruz.

3|7|T|4747|3|7

A - FIAT 1500 coupé 1968, muy buena; recibo 600 y contado. - Renato Della Santa 1846. Godoy Cruz.

3|7|T|4752|4|7

A RASTROJERO 67 vendo particular buen estado. Pellegrini 287. San José. Tel. 218177.

3/7/C/278/5/7

A CIRCULO Citroen 3 C.V. 17 cuotas pagas, vendo. - Teléfono 260932.

3|7|C|179|5|7

A R-6 mod. 71, recibo menor precio, alguna facilidad. Jorge A. Calle 487. Ciudad.

3|7|C|299|3|7

A CHEVROLET Super de Lujo mod. 65, permuto menor precio. Jorge A. Calle 487. Ciudad.

3|7|C|299|

SE OFRECE METALURGICO

Con máquinas. Trabajos en general. Silos para construcción. Alimentos balanceados y tanques. Construímos en una semana. Trabajos de acero inoxidable con equipo Argón. Barrio Cano M M entrada 2. Dpto. 6

3|7|C|840|5|7|A

ORO

PAGO $ 250 O. F.
RESCATO POLIZAS
JOYERIA BASSO
SAN JUAN 1359 24|6|C|275|3|7

En Villa Nueva

Particular vende casa americana nueva, a dos cuadras del Bco. Mza. y Av. Acceso. Dos dormitorios, pisos parquet, etc. - Total: $ 950.000, con $ 480.000 contado. Félix Suárez 642 - Villa Nueva. (15 a 20 hs.)

3|7|F|73156|3|7

Club de Campo

Vendo Acción Fundadora
Con derecho a lote
Tratar: Belgrano 1298 - Ciudad
TELEFONO 215863

3|7|C|281|3|7

COMPRO CASA

— MUY URGENTE —
Buena ubicación. - Operación inmediata. - Fuerte contado.
TELEFONO 215863

3|7|C|281|3|7

Peugeot 504 XL

1975 - 4.500 Km.
Colón 147 - Mendoza

3|7|C|246|3|7

YEGUARIZOS Y MULARES

mansos y chúcaros, nueva partida, se entregan garantidos y puestos en finca. - Antonio Martínez - Alsina y Mallea - Luzuriaga - Maipú.

3|7|C|243|5|7

TRANSPORTES DE CARGAS GENERALES

SERIEDAD
RAPIDEZ
RESPONSABILIDAD

COOPERATIVA CARGAS GENERALES TUP

Desde Mendoza y Buenos Aires a Cualquier Punto del País

MENDOZA
LAVALLE 359
Tel. 215029 - 258340

BUENOS AIRES
MONTEAGUDO 594
Tel. 91-0910 - 91-0195

VENDA y GANE

CLUB A. y B. ARGENTINO
De MARCOS JUAREZ (CORDOBA)
Con su Auténtica
21a. GRAN RIFA
NECESITO VENDEDORES
RIOJA 1717 — MENDOZA — TELEFONO 253546

3|7|C|217|4|7

CEMENTO

CORCEMAR - HERCULES
EL GIGANTE (San Luis)

CAL

VIVA E HIDRATADA
SUBLIME - SAN JUAN

MADERAS | CAÑOS | LADRILLOS

PRECIOS OFICIALES

SOMECA s.a. URQUIZA 357 TEL. 250158
SOCIEDAD MENDOCINA DE CALES Y AFINES

HIERRO

VENDO
Nervado 14 - 20 - 25
Electrodos - Clavos - Alambres - Hoy líquido urgente.
MUY BARATO
LLAMAR 256739 de 14 a 16 hs.

2|7|F|72930|3|7

CAÑOS FIBROCEMENTO

DIAMETRO 75 - CLASE 5
dispongo de 10,00 a 16,00 Hrs.
CORONEL DIAZ 695 - MENDOZA

3|7|C|280|3|7

SCIFO

AUTOMOTORES
San Martín 29
Maipú - Tel. 972501

CUPE TORINO TS .. (7 bancadas)	74
RENAULT BREAK ..	74
RENAULT 850	71
SIAM DI TELLA	61
FIAT 600	71
FIAT 600	64
PICK-UP JEEP IKA .	64
RASTROJERO/D Frontal	73

3|7|F|73090|3|7

PARTICULAR VENDE

— CAMION DODGE, CON MOTOR NUEVO
— ACOPLADO PRATTI 14 Tt. c/VUELCO LATERAL
— ACOPLADO 3 EJES, MODELO 1975
— ACOPLADO HELVETICA, 8 Tn.
Tratar: OLASCOAGA 1325 - LAS HERAS

3|7|C|218|3|7

Cía. PETROLERA

NECESITA
OFICIAL MECANICO
ESPECIALIZADO EN G. M. y CUMMINS
Antecedentes y datos personales a:
C. A. - POSTE RESTANTE DIARIO "LOS ANDES"

3|7|F|72927|3|7

ORO

Alhajas - Monedas
GOLD ESPEJO 102

2|7|F|72884|5|7

PEUGEOT 504

— 1970 —
VENDO
SAN JUAN 430

3|7|F|73100|3|7

EN CARRIZAL

Lote 600 m2. frutales y pozo séptico. Listo para edificar. Permuto por materiales de construcción o auto chico. Diferencia convenir. TABANERA 2362 — CIUDAD

3|7|C|180|3|7

VENTA LADRILLONES

LADRILLOS de 1ra. - LADRILLO PRENSADO
Copiapó 220 - Barrio Santa Ana - T. E. 261307

3|7|C|259|5|7

PERMUTO

Departamento céntrico todas las comodidades, por casa / quinta o finca chica, con casa patronal. - TELEFONO 217432

3|7|F|73116|3|7

FIAT 128 - 71

CON 37.0000 Kms. REALES
COMO NUEVO — Vendo precio contado únicamente 12.000.000 m/n
(PARTICULAR)
Paso de los Andes 87 — CIUDAD

3|7|C|301|3|7

Estaño al 40%

BUEN PRECIO
POR CANTIDAD
San Martín 2469 - Las Heras

3|7|C|290|3|7

ACOPLADO MONTENEGRO

Vendo. 3 ejes, mod. 70, carrocería 1,80 mts. - Damián Hudson 1335 casi esq. Mitre - San José.

3|7|C|258|3|7

OPTICO TECNICO

Necesito
SUELDO $ 4.500 y COMISION
C. E. (1) - Poste Restante
Diario LOS ANDES

3|7|C|196|3|7

COMPRO MOLDE

para construir cuneta de hormigón; semilla de alfalfa importada; enfardadora automática. - San Isidro s|n. - Rivadavia. Mendoza. - GEORGEL Y DINDORF S.C.C.

3|7|F|73117|3|7

JUAN CARLOS ZALAZAR MARTIN

A servicio de productor. Compramos aceitunas aceiteras y criollas en planta al bulto o por kilo. Recibimos en Avellaneda y Silva. - Contado y efectivo. - Escritorio: SAFFI AUTOMOTORES - Mariano Moreno 202 - Teléfonos 42638-42384 - Rivadavia, Mza.

3|7|F|73119|3|7

CABALLOS

Recién Llegados
para viña y parral, mansos, de tiro, a toda prueba, vende Andrés Molina. Callejón Los Italianos. Km. 8. Rodeo de la Cruz.

2|7|C|844|4|7

ORO

PLATA - PLATINO
BRILLANTES
Compro al mejor precio de plaza. Absoluta reserva. Voy a domicilio. Sarmiento 50, Local 5, Tel. 244960

30|6|C|284-631|10|7

Pick Up Chevrolet 73

POSI - TRAC
RADIO - CALEFACCION
$ 150.000 Contado
ESPEJO 51 - TEL. 254759

3|7|C|261|3|7

COMPRO MUEBLES

Art. del hogar y varios. Permuto por nuevos.
Para Remate Próx. Sábado a las 15.30 Hs.
Av. Colón 669. "BENTURINO". T. 244335 - 248730

30|6|F|72389|4|7

OPORTUNIDAD: Ofrecemos propiedad compuesta por dos casas (antiguas), a metros Av. San Martín, Godoy Cruz, c|todos los servicios. Contado y facilidades.
BERMEJO: Casita de material, 2 dormitorios, agua, luz, total 240 metros. Precio $ 180.000. Facilidades.
EN LA PAZ: Muy cerca de la ruta, vendo 1.000 hectáreas de campo semi nivelado. Acepto permuta, doy facilidades.

INMOBILIARIA ESTRELLA
Rioja 1532 - Ciudad

3|7|F|73197|3|7

ORO

LA MEJOR COTIZACION
COMPRO AL MEJOR PRECIO
RESCATO POLIZAS - PLATA
NECOCHEA 62 — LOCAL 11

30|6|C|612|6|7

Omnibus Urbanos

Chevrolet - Modelo 1974
PARA 21 PASAJEROS
— VENDEMOS —
Alem 1898 - Benegas - Mza.

3|7|F|73076|4|7

COMPRO DEPARTAMENTO

1/2 ambientes. Céntrico. Contado o corto plazo. Teléfono 246106.

3|7|C|158|3|7

EN CALLE RONDEAU

Vendo casa, P. B.: 2 dormitorios, living comedor, baño, cocina, garaje, patio. P. A.: Dpto. servicio c/baño y terraza.
RIOJA 510 — MENDOZA.

2|7|F|13244|11|7|D

VENDEMOS

Llenadora Damajuanas al Vacío - Nueva
Semiautomática. Rendimiento 400 damajuanas hora. - Tratar: GODOY CRUZ 3073 — VILLA NUEVA — GUAYMALLEN

1|7|C|268|3|7

VENDO FARMACIA

ZONA RURAL - Tel. 224808

2|7|C|993|6|7

EMPLEADO ADMINISTRATIVO

Con conocimientos de leyes laborales, liquidación de jornales, etc., para oficina de personal. Por carta exclusivamente a NIETO y Cia. - Bandera de los Andes 1450. San José, detallando conocimientos, experiencia y pretensiones.

2|7|C|924|3|7

Avisos Clasificados

(Viene de la pág. anterior)

Compra y Venta de Automotores y Cubiertas

MOTO flamante, 3 velocidades, 125 cc., vendo. Guillermo Molina 328. Dorrego. 3|7|T|4745|4|7

MOTORES gasoleros vendo o permuto, Volvo Viking Perkins 6 cilindros, Morris B. M. C. 6 cilindros y tapa de cilindro Mercedes 170, Rastrojero 42 H. P. Pedernera 527. San José.

2|7|C|148|149|3|7|A|D

MOTOCARGA L.H., motor y gomas nuevas, con cúpula y trabajo. Videla Correa 464. Mendoza.

3|7|C|328|329|4|7-D

MOTO Alpino 175, vendo joya a toda prueba. $ 1.180.000 m|n. Pequeña facilidad. Urquiza 127. Oficina 12. Cdad.

3|7|C|306|3|7

OFERTAS precios totales: Peugeot 504-71, $ 125.000; Chevrolet 62 $ 42.000; D.K.W. 64, $ 39.000, permutas, facilidades. Entre Ríos 205. Dpto. A.

2|7|T|04736|3|7

OPEL 1958, Fiat 1500 64, oportunidades. Libertad 1503. Villa Nueva.

2|7|F|73005|5|7

OFERTAS: Jeep 60, $ 35.800; Di Tella Magnette 65, $ 46.900, Estanciera 59, $ 25.800, impecables. Entre Ríos 125 C.

3|7|C|307|3|7

PARTICULAR vendo Torino Grand Routier 1975, 5.000 kms. Avenida España 1219. Playa Estacionamiento.

2|7|F|72910|19|7

PEUGEOT 73, impecable, aire opcional $ 160.000, Bandera de los Andes 164. Guaymallén.

2|7|C|855|4|7

PEUGEOT 404 vendo, original francés, modelo 62, rectificado y pintado. Suipacha 650. Ciudad.

3|7|C|168|3|7

PARTICULAR vende Pick-up Chevrolet 75. Facilidades. Teléfono 250289. 293400.

3|7|T|4759|4|7

PEUGEOT 504 impecable estado vendo. Pedro Molina 434. Guaymallén.

3|7|T|4753|4|7

PEUGEOT 404 1966, impecable. Vendo con 2.900.000 y facilidades. San Luis 285.

3|7|C|250|3|7

PASTILLAS para frenos, todas marcas, colocamos en el acto. Buen precio. Paraguay 3184. T. 216617 - Mza.

3|7|C|223|4|7

PEUGEOT 504 X.L. modelo 1974. Vendo. San Lorenzo 338.

3|7|T|04776|3|7

PARTICULAR: vende o permuta Citroen 68, buen estado, por F-100, 67 al 69, naftera. Videla Correa 464. Mza.

3|7|C|323|324|4|7-D

RENAULT 12-1972; Fiat Iava 73, 125, 72. Vendo, Permuto. Compro Mercedes Benz 170-180 diesel, Chacabuco 50, Ciudad. Tel. 218244 - 258143.

3|7|C|263|4|7

RASTROJERO modelo 72 con cúpula excelente estado vendo. Recibo permuta auto - chico 70 en adelante. Resto contado. Godoy Cruz 2137, Guaymallén, Teléfono 261414.

2|7|T|04724|3|7

R-12 0 km.; 125, 73; 128, 74; Rural Ami 8, 73-74, 3 C.V. 71; 600 67; 128, 73. Vendo, permuto. Catamarca 373, ciudad.

2|7|C|887|3|7

RENAULT 4-F, 1965, $ 24.000 y facilidades. O'Brien y Alberdi, San José.

2|7|F|72981|3|7

RENAULT Dauphine 1964, pesos 22.500 y facilidades. O'Brien y Alberdi, San José.

2|7|F|72979|3|7

RASTROJERO 1970, perfecto estado, vendo contado. Belgrano 271, G. Cruz.

2|7|F|53678|3|7

R.-12 NUEVO. Vendo contado o permuto. Avda. España 808 6º piso. Mendoza.

2|7|F|72968|5|7

RENAULT 12 modelo 72, flamante 33.000 Kms. reales. Recibo auto chico 68-74. Diferencia contado. Montecaseros 1405. Horario comercio.

2|7|T|04735|3|7

RENAULT Gordini 67, vendo buen estado contado y facilidades particular. Revolución de Mayo 1579, Godoy Cruz, Teléf. 226609.

2|7|T|4107|3|7

RASTROJERO 56, motor 65, Recibo permuta. - Francisco Alvarez 861. Dorrego - Guaymallén

3|7|C|186|3|7

RURAL Fiat 1500 m|68 vendo o permuto. - Remedios Escalada 2899. Dorrego. Guaymallén.

3|7|T|4743|3|7

RURAL Peugeot 404, muy buena, vendo con 2.900.000 y facilidades. San Luis 285.

3|7|C|250|3|7

¡**REGALO!** Fiat 128 - 73. Ejército Argentino 831. Barrio Aeronáutico - Las Heras.

3|7|C|275|3|7

RENAULT mod. 61, vendo perfecto estado. San Luis 678. Las Heras. Después 13 horas.

3|7|C|299|4|7

TORINO cupé 1970. Recibo permutas, financio. Olegario V. Andrade 641, a toda prueba.

3|7|C|301|3|7

TORINO S 1971 cubiertas radiales nuevas bajo consumo combustible. Julio L. Aguirre 375. Ciudad.

2|7|C|849|4|7

TAXI radio móvil céntrica parada. Anticipo $ 10.000.000 total $ 20 millones. Recibo permutas. José Federico Moreno 1575.

2|7|T|4719|3|7

TRANSFIERO o permuto 11 cuotas Ami 8 Circ. Citroen. Córdoba 170. Ciudad. De 17.30 a 19.30 horas.

3|7|C|146|3|7

TRACTOR Fiat 410|411 u otro similar en cualquier estado compro contado. Pedernera 527. San José. Tel. 259640.

2|7|C|124|125|3|7|A|D

TRACTOR grande sin motor, bien engomado, resto buen estado. Tel. 262986.

3|7|F|13260|3|7|D

VENDO equipo para engrase, carburador y panal instrumento. San Martín 2592, Ciudad.

3|6|C|219|3|7

VENDO 4-S modelo 1972 impecable. Ver: Juan B. Justo 85. Godoy Cruz - Mendoza. 1|7|F|72642|3|7

VENDO Fiat IAVA 1300, 1974 (28 de diciembre). Tratar horario de comercio. Salta 1462, Ciudad.

2|7|T|4709|4|7

VENDO o permuto, camioneta Chevrolet 69 por Fiat 600 m|71-72 - Ituzaingó 2771, Cdad.

2|7|C|964|3|7

VENDO cobertura de Fiat 1500 Pascual Toso 1095. San José. Guaymallén. 2|7|C|014|015|3|7

VENDO Falcon de lujo, con stereo, luces de todo, impecable, de particular a particular. Olegario V. Andrade 280, ciudad.

2|7|T|4704|3|7

VENDO camión Volvo 1958, c|motor Perkins grande, carrozado. Bouchard 355, Godoy Cruz.

2|7|F|53675|4|7

VENDO Chevrolet 1946 con volquete, caja metálica. Florencio Sánchez 357 Godoy Cruz.

3|7|T|4766|4|7

VENDO camión balancín Bedford e Impala como nuevo. Pedro Molina 841. San José.

3|7|C|175|3|7

VENDO coche Fiat 160, 1970, contado $ 11.500.000. Pedro Molina Nº 841. San José.

3|7|C|175|3|7

VENDO Fiat 600, año 61. - Perú 594.

3|7|C|42|3|7

VENDO Graciela 3 cilindros, mecánicamente perfecto estado, económico, 6,5 lts. por 100 Km. Acepto motoneta parte pago. Tel. 260379 o Bandera de los Andes 4811. V. N.

3|7|C|143|3|7

VENDO Gordini 63 buen estado Tratar Avellaneda 368, Godoy Cruz.

3|7|C|265|3|7

VENDO motonetas Sachs 125, barata, Godoy Cruz 231, Cdad.

3|7|C|273|3|7

VENDO Fiat 125 camioneta mod. 1975, impec., c|cúpula y estereo. R. S. Peña 308. Mendoza.

3|7|C|240|3|7

VENDO moto DKW 125. - San Juan 1530 - Ciudad.

3|7|C|213|3|7

VOLKSWAGEN mod. 58, gomas nuevas, motor nuevo, tapizado impecable, super económico, unicamente contado. San Martín 2214 Cdad.

3|7|C|285|4|7

VENDO jeep IKA carrozado modelo 60, impecable estado. Paso de los Patos 235, Dorrego.

3|7|T|04791|4|7

VENDO Siam Argenta 65, muy buen estado. Contado. Paso de los Patos 235, Dorrego.

3|7|T|04792|4|7

$ 7.000, saldo facilidades, sin interés vendo Kaiser 60, bueno y 9.000 precio total, y Ford 47, coche, faltan detalles. Casa de Repuestos Espinosa Cía. Coronel Plaza 37. Tel. 254368.

3|7|C|204|3|7

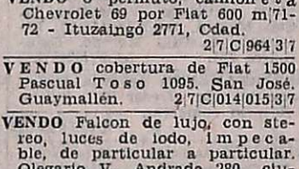

VENTAS VARIAS

A. TRAJES, tapados, vestidos, pantalones, colchones. San Lorenzo 1797 - Barrio Sarmiento, Guaymallén.

3|7|C|843|9|7

A BALANZAS Bianchi, cortadoras, picadoras, sierras, heladeras, estanterías metálicas, exhibidores. Créditos. Nuevo, usado, taller reparaciones. Casa Bianchi, San Martín 3614. Teléf. 251749.

18|4|F|51778|Pte.

A ESTANTERIAS metálicas, modulares y estructuras para grandes alturas. Dexion - Escamet. San Martín 3438. Teléfono 254654. Ciudad.

18|6|C|175|7|7

A BUEN precio estanterías, guardarropas, y todo tipo de muebles metálicos p|oficina y comercio. Fabricante. Godoy Cruz 128. - Ciudad.

24|6|F|70874|3|7

A TRAJES, vestidos, tapados, camisas, pantalones. San Lorenzo 1797. Barrio Sarmiento. Guaymallén.

26|6|C|675|3|7

A PRECIOS menos fábrica vendo ruberoid 15; clavos 1½; bisagras, tornillos, cañitos, caños electricidad, enchufes, cuplas, llaves de luz, cajas mignon, tuercas. Lavalle 184, primer piso, de mañana.

3|7|C|112|3|7

A 60 BARRAS hierro 8 estriado, rollizos y soleras, vendo. Clark Nº 763 - Ciudad.

3|7|C|132|4|7

A PARTICULAR vendo espejos cristal 0,60 x 1,20 y 1,20 x 1,70. Tel. 253487.

3|7|C|214|3|7

A FAMILIA: lujoso juego living curvo, corrugado. ¡Regalo! Pesos 8.900. Tel. 217190. Huarpes 1764.

3|7|C|322|3|7

A BUEN precio estanterías, guardarropas, y todo tipo de muebles metálicos p|oficina y comercio. Fabricante. Godoy Cruz 128. - Ciudad.

3|7|F|73262|31|7

ALTO: S.R.L. Morwin. Estanterías metálicas, mostradores, vitrinas. Precios increíbles. San Martín Nº 520. Godoy Cruz. Teléfono 220308.

1|3|F|37733|Pte.

ATENCION: Fábrica de calefones a leña, querosene, gas y todo lo relacionado al ramo. Calidad y precios incompetibles. Bandera de los Andes 2119, Tel. 261774.

4|6|C|454|5|7

BANCOS escolares, máquinas escribir y cortadoras fiambre, escritorios, estanterías, mostradores, mesones, mesas, vitrinas, matafuegos, arañas, cubiertas autos. Precio ocasión. Coronel Plaza 63. Ciudad.

3|7|C|302|3|7

BALANZAS, cortadoras de fiambres, sierras y picadoras de carne, heladeras comerciales. Unidades nuevas y usadas. Amplios créditos. San Martín 202. Ciudad.

1|7|F|32311|Pte.

BIANCHI legítima, balanzas, hornos, etc. directo fábrica. Tel. 243280.

21|6|F|70842|Pte.

BICICLETA ½ carrera vendo. Teléfono 253024.

3|7|C|156|3|7

BOTE de plástico tipo Catamaran. Total 6.500. Entre Ríos 125 Cdad.

3|7|C|307|3|7

CASCARILLA ricá y saludable llegó Semillería La Confianza, Mercado Central, Tel. 215455.

29|6|C|193|4|7

CANARIOS de colores varios, parejas listas p|cría. S. Lorenzo 231 C.

3|7|C|270|3|7

CHAPA canaleta galvanizada Nº 24 de 10-11-12 pies, vendo. Almirante Brown 3162. Bermejo. Tel. 260836.

3|7|F|73217|3|7

DORMITORIOS, comedores, living, jardín, juegos muy bonitos, sofá-cama, sillones, sillas, mesas, televisores, cunitas, coches bebé y toda clase artículos hogar. Precios ocasión. Coronel Plaza 63. Ciudad.

3|7|C|302|3|7

DOS bicicletas de carrera vendo, listas p|largar, importadas. Chile 776, ciudad.

2|7|C|880|3|7

ESTANTERIAS metálicas, modulares, exhibidores. Financiación Fábrica. 9 de Julio 1733. Teléfono 216335.

2|1|F|20036|Pte.

ESTUFAS, bicicletas damas, camas cuchetas, televisores, heladeras. Mitre 769. San José.

3|7|C|161|5|7

FINISIMO juego living "Gobelino", gran categoría, único, Murialdo 726, Villa Nueva.

30|6|C|629|4|7

FAMILIA vende juego living gobelino s|uso. Gutenberg 51.

3|7|C|629|4|7

GUANO de cabra puro 100 x 100 vendo. Teléfono 215386.

3|7|C|

HELADERAS familiar, fonógrafos a cuerda, radios, combinados, guitarras eléctricas, máquinas coser, bicicletas, acordeón a piano, estufas, aparadores americanos, alacenas, mesas centro, artículos varios. Precios ocasión. Coronel Plaza 63. Ciudad.

3|7|C|302|3|7

HELADERA Comercial 3 puertas y mostradores vitrina vende. Contado. Colón 248.

2|7|C|860|4|7

HIERRO del 4 y 10 vendo. Rivadavia 856. Las Heras.

2|7|C|033|3|7

HORMIGONERAS varias, carretillas, guinches plumas etc. Costanera y Uruguay. San José. T. 258123.

3|7|206|22|7

LIVING, 3 piezas, divan cama, líquido, s|uso, Murialdo 718, Villa Nueva.

30|6|C|629|4|7

LIQUIDO camas 700, colchones 800; roperos 1.300, mesas de Nerólite 1.300; sillas escandinavas 380; Modulares 3.900, aparadores 1.200; juegos de living 5.900; Los Pinos, Las Heras esq. Perú. Teléf. 214720.

2|7|C|946|4|7

LIVING capitoné gran categoría. Nuevo, borravino, almohadones individuales. Gutenberg 51.

3|7|201|A|3|7

MAQUINAS escribir, sumar, $ 79 mensuales. Garantidas. Pellegrini 72. (Nace S. Martín 2300), Capital. Taller Armando.

1|6|C|461|4|7

MAQUINAS de escribir, líquido, de 90 y 240 espacios. Facilidades. Salta 1542. Ciudad.

3|7|C|231|3|7

POR ausentarme del país vendo rifle calibre 22 marca BRNO; acordeón a piano Rondinela; grabador Telefunken; amplificador con baffle, Grundig; porcelana Rosenthal, todo importado; dormitorio; ropa para vestir, etc. Rufino Ortega 781. Ciudad.

2|7|T|4706|3|7

ROPEROS, cómodas, toilettes, camas, mesas luz, colchones, camas turcas y americanas, cocinas, lavarropas, calefones, artículos varios. Precios ocasión. Coronel Plaza 63. Ciudad.

3|7|C|302|3|7

SINGER coser-bordar, 5 cajones; otra Naumann, importadas, vendo. Clark 262.

2|7|C|871|4|7

TAPADOS piel sintética baratos; ropa en general, vendo. Aristides Villanueva 217. Ciudad. teléfono 245954.

1|7|C|741|3|7

TELEVISOR Panoramic 21" con antena $ 2.600. Colón 357. Tel. 243006.

2|7|C|834|3|7

TABLERO dibujo 1,60x1 mts. nuevo, c|caballete, vendo apurado. Pizzurno 120, G. Cruz. T. 224013.

3|7|C|182|3|7

TELEVISOR "Wembley" s|uso. 20" Oportunidad. Gutenberg 51.

3|7|201|3|7

VENDO puerta y mampara hierro; estufa eléctrica; lote botellas y trastos usados. - San Martín 2592, Ciudad.

30|6|C|219|3|7

VENDO motoneta sin motor, lavarropas, cocinas, estufas de ocasión a reparar. Rioja 355.

1|7|T|4687|4|7

VENDO juego living sofá cama: Bombal 1075, Las Heras.

2|7|C|033|4|7

VENDO rastra 24 discos 15", marca Dearborn, serie 2322, modelo puu|f. importada, especial para chacra, arado surqueador, 3 rejas, barra de 2 metros. Bandedera de los Andes 5905, Villa Nueva. Tel. 260564, Chacarita París.

2|7|T|04722|3|7

VENDO: viguetas "Palmar", varias medidas, a retirar, teléfono 261005.

2|7|C|975|3|7

VENDO por ausentarme un combinado General Electric, lavarropas Siam, cuarzo, heladera Siam 8 pies, nueva. - Patricias Mendocinas 1071. Of. 9.

2|7|C|154-55|3|7|A|D.

VENDO tapados piel baratos; heladera Philips; ropa general. Art. Hogar. Aristides Villanueva 217, Ciudad. Tel. 245954.

3|7|C|145|4|7

VENDO cartel acrílico 10 x 80, 4 paneles. San Martín 1137. Godoy Cruz. Horario comercio.

3|7|C|113|3|7

VENDO cama matrimonio seminueva. Avenida España 1734.

3|7|C|127|3|7

VENDO en Maipú trinchera de álamos criollos 30 años o más. Avellaneda 337 - Villa Nueva. Tel. 260012.

3|7|T|4751|4|7

VITRINAS para mercería, exhibidoras, mostradores, vendo. San Martín 2071, Ciudad.

3|7|C|264|3|7

VENDO máquina de tejer Lady-Tricot Memorama Nº 321. Tratar: Montevideo 161. Ciudad. Dpto. 3.

3|7|C|237|3|7

VENDO 30 soleras de pinotea 3" x 8,5" x 5 metros. Tratar al teléfono 245014.

3|7|T|

$ 2.500.000 extranjera vende ancho brazalete con reloj, todo oro 18, nuevo. Las Heras 590. Sr. Melvin.

3|7|C|60|3|7

Compras Varias

A DOMICILIO vamos a comprarle muebles y antigüedades del hogar; roperos, garrafas, colchones, elásticos, placares, televisores, heladeras, lavarropas, estufas, calefones, máquinas coser, bicicletas, etc., herramientas trabajo, instalaciones comerciales, balanzas, vitrinas, escritorios, armarios, estanterías, bibliotecas, máquinas escribir, calcular, etc. y toda clase artículos general. Pagamos los mejores precios. ¡Consúltenos! Coronel Plaza 63, Ciudad. Teléfono 214381. Nota Recorte este aviso.

3|7|C|302|3|7

A BENTURINO. Martilliero. Teléf. 248730 y 244335. Av. Colón 669. Ofrezca muebles, antigüedades, artículos de hogar. Anticipo dinero.

2|1|F|7828|Pte.

A. SELLA Martilleros. Tel. 247447. Tiburcio Benegas 776, ofrezca muebles, artículos hogar, máquinas usadas. - Dinero en el acto.

11|2|F|36991|Pte.

A AMITRANO - Martillero. Teléf. 247711. Aristides Villanueva 332, ofrezca muebles, antigüedades, maquinarias, artículos generales. Pagamos mejor. Anticipamos dinero.

9|6|F|12224|Pte.

A. ROPA, muebles, artículos hogar; tráiganos, nosotros los vendemos muy buen precio. Aristides Villanueva 217 - Ciudad. Teléfono 245954.

1|7|C|741|3|7

A TRAJES, sacos, pulóveres, camisas, pantalones, ropa, señora, niños, colchones lana y bicicleta. Teléfono 262324. Guajardo.

2|7|C|843|4|7

A ROPA, bicicletas, Art. hogar, estufas, tráigalos los venderemos buen precio. Aristides Villanueva 217, Ciudad - Teléfono 245954.

3|7|C|145|4|7

A - GARRAFAS 10-15, estufas kerosene, muebles, ropas niños. - Tel. 260875.

3|7|C|161|5|7

ANTIGUEDADES, compro, vendo, permuto. Apliques, arañas, sillas, aparador, mesas luz, living, mesitas, espuelas, adornos, etc. José F. Moreno 2050. Ciudad.

3|7|C|227|5|7

BONOS comerciales, compro. Mínimo descuento. Dinero rápido. Salta 1542. Ciudad.

3|7|C|231|3|7

COMPRO contado, motores eléctricos, amoladoras, soldadoras, compresores, bobinados rápidos. San Martín 359 - Las Heras.

11|6|C|105|4|7

COMPRO máquina usada National 32. Teléf. 223093.

3|7|166|3|7|D

COMPRO 2 mamparas de hierro o madera de 2,50 x 1,00 metro con ventana y una puerta de 1,50 x 2,20 de alto. Rufino Ortega 291. Tel. 245416.

3|7|T|4749|5|7

TANQUE nafta Fiat 1.500, compro usado. Tel. 242231.

3|7|T|4757|5|7

RICCI

A PUNTO DE NUEVOS.
Venga...; y pique en punta en ventajas!

RURAL Renault 12 Break 8.000 Kms.	75
PICK-UP Ford F-100 6 cilindros 12.000 Kms.	74
RURAL Renault 12 Break	74
RAMBLER Ambassador	70
PEUGEOT 404, 2ª serie. Muy buen estado	67
FURGON Utilitario IKA. Impecable .	60

JUAN RICCI S.A.
CONCESIONARIO OFICIAL IKA RENAULT
San Martín 540 - G.Cruz
Tel. 22-2007 y 22-1956

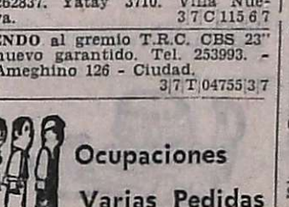

Combinados, Cambiadores y Televisores

A COLOCAMOS tubos TV nuevos y reparamos a domicilio, créditos hasta 8 meses. Teléf. 248066, Radiolux. Espejo 43. Talleres, Garibaldi 374.

17|3|F|38427|Pte.

A DOMICILIO Elec-trogar T. V. Repara televisores y combinados, T. 255765.

10|6|C|953|3|7

AL INSTANTE service TV. Reparación en domicilio. T.E. 215254.

30|6|C|427|6|7

EL TECNICO alemán repara televisores de todas marcas a domicilio y en el día con eficiencia europea y precios decentes. Atiende también sábados y domingos. Tel. 244229.

26|6|C|765|7|7

SERVICE oficial Aurora, Delmi, Magiclick. Reparo televisores, combinados, cualquier marca. - Colón 357. T. 243006.

2|7|C|834|3|7

SERVICE televisores, cualquier marca. Especialidad Philips. Cambio tubos: $ 1.450. Teléfono 217881.

26|6|C|475|10|7

SERVICE TV, combinados. Teléf. 262837. Yatay 3710. Villa Nueva.

3|7|C|115|6|7

VENDO al gremio T.R.C. CBS 23" nuevo garantido. Tel. 253993. - Ameghino 126 - Ciudad.

3|7|T|04755|3|7

Ocupaciones Varias Pedidas

A OFICIALES: cañistas, soldadores alta presión, torneros, mecánicos diesel, mecánicos montadores industriales y electricistas. Deben ser oficiales de 1ª, 8 años experiencia. Buenas referencias. Trabajo permanente. $ 18.000 m|n. por hora. Horas extras. Dirigirse: Ag. Parma. S. Martín 1672 - Of. 40, frente calle San Luis.

21|6|C|805|3|7

A PODADORES para parrales, necesitamos. Primitivo de la Reta 1024. Piso 1º - Of. 96 - Mza. De 7.30 a 12.30 horas. Damos alojamiento.

30|6|C|197|4|7

A TODA persona que tenga ocupación fija le ofrecemos la oportunidad de ganar otro aguinaldo en sus horas libres, vendiendo la Gran Rifa de Las Mil y una Noches. Por carta o personalmente en: Av. San Martín 651, Godoy Cruz y Belgrano 62. San Rafael.

30|6|F|72480|5|7

A OFICIALES y ½ oficiales carpinteros. Santiago Araujo 1628. Villa Nueva. Tel. 262208.

2|7|T|4702|5|7

AYUDANTE panadero necesito. calle Giménez. Vargas 944, Cdad.

3|7|T|4754|5|7|D

ALFONSO García Construcciones, necesita medio oficiales albañiles. Presentarse: Alberdi 75, Ciudad.

3|7|C|212|3|7

CONTRATISTA de viña necesito cuatro personas mayores. Tratar: Huarpes 860. Teléfono 245735.

3|7|T|04779|5|7

IMPORTANTE organización necesita promotoras y promotores de venta, mayores de edad. Entrevistas. 9 de Julio 1189, piso 3º, oficina 27.

30|6|T|04657|3|7

NECESITO bombista Diesel escribir a poste restante R. R. (4), Diario LOS ANDES.

2|7|C|951|5|7

NECESITO medio oficial mueblero. Urgente. Pescadores 1147. - Ciudad.

19|6|C|693|694|3|7|D

NECESITO oficial albañil presentarse en Julio A. Roca y Filipini. Benegas. Godoy Cruz.

2|7|C|977|4|7

NECESITO carpintero para arreglar escritorio antiguo. Rufino Ortega 291, Tel. 245416.

3|7|T|4749|5|7

NECESITO aprendiz refrigeración presentarse de 10 a 12. Morón 332, Ciudad.

3|7|T|04770|4|7

NECESITO oficial y medio oficial en pintura de automóviles competente. Coronel Plaza 81. Ciudad.

3|7|T|04768|4|7

OFICIAL y medio oficial pintor de automóviles necesito. Trabajo por hora o por tanto. Tratar: Pellegrini 1697. Godoy Cruz. Tel.

Ofrecidos Varios

EMPRESA CIFOLLETTI
DESTAPAR CLOACAS
Teléfono 260570 y 261695

A - Destapar cloacas, desagües, plomería, gas, instalaciones de calefonas, destape instantáneo c|equipo moderno, de cañerías de agua caliente, albañilería, pintura, impermeabilización techos. Atendemos domingo y feriados.

1|7|C|772|3|7

EMPRESA NUEVA YORK
A DESTAPAR CLOACAS
Teléfono 246529

Reparo y limpio calefones en el día. Sopleteo de cañerías de agua caliente.

30|6|C|423|6|7

EMPRESA GODOY CRUZ
DESTAPE CLOACAS
Teléfono 244064

Atiendo: Luján, Maipú, Chacras de Coria. Destapo cañerías de agua caliente con equipos modernos. Plomería, limpieza de calefones y cocinas.

30|6|C|423|6|7

EMPRESA LOYOLA
DESTAPE DE CLOACAS
Y PLUVIALES
Teléfono 217460

Plomería y cañerías, destape de cañerías de agua caliente y fría. Sistema moderno. Atendemos domingos y feriados.

1|7|C|632|16|7

RADIOTECNICO necesito. Colón 357. Tel. 243006.

2|7|C|834|3|7

SE NECESITA señorita mayor 22 años para escritorio, que sea buena dactilógrafa y conocimientos contables. Presentarse de 9 a 12 horas en Montecaseros 1147. Ciudad.

2|7|C|890-91|3|7|D.

SE NECESITA manicura y ayudanta de peluquería. Sarmiento 282.

3|7|T|04783|3|7

VENDEDORA muy práctica en confecciones finas, para importante casa de modas, con referencias. Absoluta reserva. Escribir dando amplios detalles: C. F. Poste Restante (36), Diario LOS ANDES.

VENDO
FIAT 128 FAMILIAR - MOD. 73 Y
FIAT 600 - MOD. 69 - IMPECABLES
Patentes de Mendoza - Ver y tratar:
SAN MARTIN 1333 — CIUDAD DE TUNUYAN
2|7|F|72325|3|7

EMPRESA LIDER EN TODO EL PAIS
NECESITA VIAJANTE
No exclusivo s/relac. de depend, Sr. o Srta. c/movilidad económica, p/visitar joyerías, casas de regalos, quioscos y afines. Para San Juan, San Luis y zona sur Pcia. Mza. Pref. se atenderá a postulantes que vivan zona de trabajo. Personalmente de 10 a 12 o por carta a: Sr. REPRESENTANTE - San Juan 790 - 4to. Piso - Dpto. 28 - Mendoza.
3|7|C|221|3|7

LOTE
COMPRO URGENTE
BUENA UBICACION
TRATAR: TELEFONO 215863
3|7|C|281|3|7

NECESITO ALQUILAR
Casa o comodidad en casa de familia
Para habilitar consultorio médico. Mínimo 2 habitaciones y baño. Godoy Cruz, Guaymallén o Las Heras, en zona céntrica con líneas de micros. Importe a convenir. Ofrecemos referencias y garantías a satisfacción.
DIRIGIRSE AL TELEFONO 249452
3|7|C|294|3|7

VINOS
— COMPRAMOS —
Bajos alcohol. Nuevos, viejos y bloqueados. Tratar: San Juan 1021 - Ciudad - Teléf. 240351
3|7|C|225|3|7

CARLOS A. Tonelli
DEPOSITOS: EN PLAYAS ESTACION F.C. BELGRANO
VENTAS: SAN LORENZO 604 - TELEFONO 260584
VILLA NUEVA - GUAYMALLEN - (MZA.)
MADERAS PARA VIÑAS Y PARRALES

NYLON - TEFLON
EN BARRAS Y PLANCHAS
AYLES
SAN MARTIN 419

VENDO
AMI 8 mod. 73
— IMPECABLE —
CHACABUCO 40 - CIUDAD
3|7|T|04756|3|7

HIERRO
DE CONSTRUCCION
4,2 - 6 - 8 - 10 - 12 y 8 LISO
JUAN JUFRE 2501 esquina TUCUMAN
CIUDAD — TELEFONO 259471
2|7|C|033|3|7

VENTA Y/O PERMUTA PARTICULAR
Regia casa antisísmica, seminueva, desocupada, lista p/habitar, gran l/comedor, dormitorios amplios, cocina comedor, baño instalado c/placard, garage, zotano, pasillo independiente al fondo y amplio terreno apto construcción 2/3 departamentos; gas natural, cloacas, pintura al aceite y salpicrete. Cielorraso yeso, pisos granito y plástico imborrable, C/$ 500.000 y facilidades. Acepto permuta por finca, lotes urbanos, vehículos gasoleros, casa menor precio, etc. Ver domingo próximo, 9 a 14 hs., José Ingenieros 772, Las Heras, próximo Lisandro Moyano y Coronel Díaz. - Informes: Teléfono 227011.
3|7|F|53399|5|7

ALQUILO DEPARTAMENTOS
Con muebles, 2 dormitorios, living comedor, baño, cocina, teléfono, terraza, piscina en 7º piso. 30 días en adelante.
RIOJA 510 — MENDOZA
2|7|F|13245|11|7|D

OBRERO PARA VIÑA
NECESITAMOS - Presentarse en finca Walker Hermanos, calle Terrada sin Nº Perdriel - Luján - Mza.
3|7|F|73202|3|7

TAXI
Vendo. Buen estado. Acepto permuta por Rastrojero. Tratar: Belgrano 1298 - Ciudad.
3|7|C|281|3|7

VENDO LOCAL ZONA REPUESTERA
130 m2 cub. de salón. 100 m2. de galpón. Superficie total terreno 302 m2. Con teléfono, 3 baños y privado.
SAN MARTIN 1608 - P. 4º - OFIC. 74 - TELEFONO 256582
3|7|C|284|3|7

FIAT 72 - 1600
MULTICARGA
Vendo o permuto Fiat 600 y contado. Patricias Mendocinas 1472 - Ciudad.
3|7|C|241|3|7

COMPRA - VENTA
"San Lorenzo"
Roque Sáenz Peña 449 - Mza.
MUEBLES NUEVOS Y USADOS
¡LIQUIDA!
Dormitorios. Comedores. Living. Modulares. Placar. Gran cama bronce 100 años. 50 mesas bar. Mesas nerolite. 70 camas. Quinqueles colgantes. Roperos. Cuchetas. Cama señorial. Cocinas. Lavarropas. Combinados. Aparadores. Sillas. Sillones. Estufa. Toilet con lunas. Colchones. Juegos patio o sala. Escritorios. Vitrinas c/cajoneras y otras. Mostradores. Cómodas. Biblioteca. Mesitas musicales y rodantes. Barcito. Lámparas. Ficheros. Alacenas. Mesas luz.
3|7|C|171|5|7

TAQUI-DACTILOGRAFA/O
SE REQUIERE:
* Nacionalidad argentina/o o ciudadana/o naturalizada/o.
* Experiencia a nivel secretaria/o.
* Estudios mínimos: Perito mercantil o equivalente.
* Edad básica: 25 años.

Presentarse con certificados de estudios y de trabajos anteriores juntamente con curriculum en Rivadavia 80 (Planta Baja). Ciudad, de 18 a 20 horas exclusivamente. ABSOLUTA RESERVA.
2|7|T|04730|3|7

VENDO o PERMUTO
Camión Bedford 1962 gasolero, en impecable estado. Recibo camiones Ford o Dodge con volquete naftero o camionetas 350, Ford o Chevrolet naftera o gasolera. Diferencia contado o documentos de uva. Tratar: SAN MARTIN SUR 38 — G. CRUZ —
3|7|F|53802|3|7

ALQUILAR URGENTE
NECESITO PARA OFICINAS
Casa o departamento planta baja (5/6 ambientes) para importantísima empresa de Buenos Aires. Requisito indispensable que tenga teléfono. Por seis (6) meses únicamente. Pago total adelantado. No es necesario que sea céntrico. Ofertas a:
MOLL INMOBILIARIA - GUTIERREZ 567 - T. E. 214266-250524
2|7|F|72935|3|7

UD. PONE EL CHANCHO...
... Nosotros las especias
Ají — Pimienta — Pimentón — etc.
También para riquísimas empanadas
Y... de 9 a 17 hs. venga y pruebe nuestro Café GRATIS
TORRAICO — ADOLFO CALLE 42 — DORREGO — GLLEN.

ORO
HASTA $ 180 Y 250.
ESPEJO 271.
2do. PISO - Of. 1.
2|7|F|72888|5|7

ORO
Y ALHAJAS EN DESUSO
COMPRAMOS
Pagamos el mejor precio
JOYERIA DENISE
Galería Tonsa - Local A - 11
2|7|F|72892|30|7|A

TECHOS
Confíe el arreglo de sus techos a empresa de techos SANCHEZ. Trabajos garantidos y arreglos de casas en mal estado. Guillermo Molina 157, Dorrego. Teléfono 248975.
2|7|T|4693|3|7

COMPRO
Fincas, casas o lotes. Ofrecer a: A. QUINTANA FLEITAS en Olascoaga 98 - Bº Floresta - Teléfono 249623 ó al Teléfono 21 de Fray Luis Beltrán.
3|7|F|73190|4|7

HORMIGONERA 500 LITROS
EN PERFECTO ESTADO,, COMPRO
AVDA. COLON 251 - MENDOZA
2|7|F|72966|3|7

VIGUETAS "PALMAR"
VENDO A RETIRAR
TELEFONO 261005
2|7|C|976|3|7

SEMILLA de ALFALFA
Importada - Variedad DAWSON Original 300 Kilos.
Tratar en SAN MARTIN 624 - Mendoza
2|7|F|72882|3|7

CUPE 1500
Modelo 1968 - Muy buena
VENDO
9 de Julio 2464 - Mendoza
3|7|C|298|3|7

CASA
A estrenar. 3 dormitorios y jardín. Vende: MANDATARIA INMOBILIARIA - Espejo 231 - Teléf. 259554.
3|7|F|73195|3|7

CUBIERTAS
VENDO
TRACTOR 24 - 5 - 32
PATRICIOS 61 - LUJAN
2|7|F|72933|3|7

Guano de Cabra
EXCELENTE
ENTREGO CON GARANTIA
Cervantes 1201 - Godoy Cruz
Teléfono 226149
2|7|F|72905|6|7|A

Necesito Alquilar
casa bien ubicada de 3 dormitorios, 2 baños, patio, cochera o garage y demás dependencias. Para ejecutivo de importante empresa. Ofrecemos garantía a satisfacción. Llamar T. 257726-251537
2|7|F|72941|3|7

ESCUDOS CHILENOS
Compro para Viajar
RIOJA 1310 - MENDOZA
2|7|C|925|3|7

TANQUES
Para Transporte y Depósitos Todo Tipo.
— CONSTRUYO —
Carril Nacional 5762 - Rodeo de la Cruz
3|7|F|73212|5|7

IMPORTANTE EMPRESA
NECESITA VENDEDORES/AS
— RELACION DE DEPENDENCIA
— PROYECCION DE FUTURO
— ESTABILIDAD, ABSOLUTA RESERVA
— PRESENTARSE EN HORARIO DE COMERCIO
San Martín 1027 — Galerías Piazza — Local 70
3|7|F|73209|3|7

VENDO
RASTROJERO 1975 - 0 Km.
Caja de madera. Contado o menor precio.
Diferencia contado.
20 DE JUNIO 90 - GODOY CRUZ
3|7|F|73203|3|7

VENDO LOTES
A 1 cuadra de Bandera de los Andes - Villa Nueva - Sobre asfalto - Servicios. - Desde 200 m2. Muy buena inversión - Total pesos 100.000 - Contado 50 %, saldo 3 semestres con interés bancario.
VIDAL RUFFOLO
RIVADAVIA 240 — TEL. 244785
3|7|F|317|4|7

Chapa Canaleta Para Techo
GALVANIZADA - VENDO
GARIBALDI 502 - CIUDAD
3|7|C|327|3|7

ALQUILO OFICINA
C/TELEFONO CENTRICA
Aire acondicionado, lista para funcionar 500.000 m³ mensuales.
ATENCION VIVIENDAS — ESPEJO 172 — Teléfonos 292193-292194
3|7|F|73208|3|7

En LUJAN
Casa s/calle España a 50 metros San Martín, terreno 300 m2. varias dependencias todo servicios. Contado $ 250.000 y fac. Vende SANCHEZ — SAN MARTIN 56. - TELEFONO 980408 — LUJAN
3|7|F|73244|3|7

ASAHI PENTAX
Spotmatic F - Lente 1,8
VENDO A ESTRENAR
TELEF. 244365
3|7|C|282|3|7

CLUB DE CAMPO
LOTE "A"
VENDE
Mandataria Inmobiliaria
ESPEJO 231 — TELEFONO 259554
3|7|F|73196|3|7

Avisos Clasificados

(Viene de la Pág. anterior)

Ofrecidos Varios

A CALEFONES, estufas, limpieza, instalación, destapo cañerías agua caliente. Trabajos garantidos. Teléfono 255589.
30|6|C|597|5|7

A. TELEFONO 216496. Rioja 355: Reparaciones domiciliarias de lavarropas, calefones instantáneos, cocinas, estufas. - Urgencias. 1|7|T|4686|4|7

A DESTAPAR cloacas, desagües, plomero, arreglo artefactos gas. Tel. 223449. 7|6|C|295|11|7

A - PLASTIFICAMOS pisos madera, pulidos, encerados, pintura de casas, plomería, gasistas. Tel. 250482. 24|6|C|109|15|7

A PULIR, plastificar pisos madera. Arreglos casa. Caputo. Salta 1448. Tel. 256785. 27|6|C|924|8|7

A DOMICILIO lustro y arreglo muebles, puertas, ventanas, sillas. Tel. 252812. 29|6|C|520|5|7

A DOMICILIO se ofrece plomero. Servicio rápido. Tel. 257286. 30|6|C|367|5|7

A DOMICILIO se ofrece plomero, servicio rápido. Tel. 259929. 30|6|C|586|5|7

A DOMICILIO se ofrece plomero. Servicio rápido. Tel. 220322. 30|6|C|586|5|7

A PINTOR obras, empapelados, colocación cielorrazos, llenzo, anexo. Teléf. 257324. 2|7|C|754|3|7

A CERRADURAS, coloco, arreglo. Voy a domicilio. Servicio rápido. Tel. 245012. 2|7|C|864|4|7

A. LUSTRO, tapizo, reacondicionado de muebles. Teléf. 257819. 2|7|C|033|4|7

A. ELECTRICIDAD service en Gral. Trabajos garantidos. T. 244118 (Flores Chiquín). 2|7|C|012|9|7

A DOMICILIO arreglo bidet, inodoros, flotantes, cocinas y calefones cualquier tipo. - Teléfono 261593. 3|7|C|207|3|8

A - DESTAPAR cloacas y desagües pluviales. Teléf. 247316/ 3|7|C|172|5|7

ARREGLOS de: calefones instantáneos y térmicos. calefactores, instalaciones. P. Toso 691. T. 224305. 30|6|C|594|5|7

AL PINTAR su casa económicamente llame al Teléf. 215955. b/referencias. 1|7|C|736|3|7

ASEGURESE su techo cualquiera sea su trabajo. Garantía escrita. Facilidades de pago. Teléfono 246424. B. Sosa. 3|7|C|144|6|7

BUEN precio, plomero, gasista a domicilio, urgente. Rioja 1600. T. 259901 - 255998. 2|7|C|024|4|7

COLCHONERO a domicilio, lana, pullman, cotín. Arreglamos camas, estiramos elásticos. Teléf. 258860. 27|5|C|886|3|7

CIELORRASOS pre moldeados de yeso, rápida colocación, económicos, garantidos, Tel. 248874. 2|C|7|C|968|6|7

DESTAPE de cloacas y desagües pluviales y piletas de cocina. - Tel. 241034. 27|6|C|945|14|7

ELECTRICISTA instalaciones y reparaciones generales. Protección integral. Instalación de disyuntores. Tel. 254779. 24|6|T|4468|3|7

EX-MECANICO Eslabón de Lujo. Arregla lavarropas, Tel. 249364, Atención inmediata. 2|7|C|987|3|7

EX mecánico "Singer" arreglo máquinas coser. T. 240350. G. Cruz 6235. Guaymallén. 3|7|C|293|3|7

ELECTRICISTA instalaciones y reparaciones generales. Protección integral, instalación de disyuntores, Teléfono 254779. 3|7|T|04784|5|7

IMPERMEABILICE su techo con técnica y materiales de avanzada. Solicite presupuesto. Aislar S.R.L. 9 de Julio 1589. 2º Piso. Of. 9 - Mendoza. Tel. 253380. 1|6|F|65437|5|7

IMPERMEABILIZACION de techos, terrazas, albañilería general pintura, cielorrasos tergopol. Tel. 255378. 19|6|C|503|26|7

IMPERMEABILIZAMOS techos, terrazas, tejas, zinc, cielorrasos, telpogor, financiación. Pinturas de casas. Tel. 254475. 29|6|C|271|5|7

IMPERMEABILIZO techos. Refacciones, pintura. Teléf. 244265. 2|7|C|889|37

IMPERMEABILIZACIONES, arreglo cualquier techo, garantizo el trabajo. Barcala 137. T. 257465. 3|7|C|255|3|7

LUSTRO. arreglo, encolo, tapizo cualquier mueble: Teléf. 245174. 2|7|C|033|4|7

PLOMI-GAS - Service urgente, calefones, cocinas, estufas, filtraciones, plomería y gas en general. Instalaciones, destape cloacas. Trabajos garantidos. Teléfono 252897. 23|6|C|944|4|7

PUERTA y cerradura arreglo a domicilio. Garantía. - Alberdi 263. Ciudad. Tel. 216546. 23|6|C|978|8|7

PLOMERIA en general, electricidad, gasista y impermeabilización de techos. Italia 1414, Godoy Cruz. TE. 225750. 29|6|C|370|4|7

PINTOR obras. Texturas, decoración. Teléf. 241667. 1|7|C|751|3|7

TAPICERIA, dejanos su automóvil como nuevo. Coronel Plaza Nº 781, Ciudad. 18|6|C|201|3|7

TAPICERIA, arreglos juegos living, sillas, toldos. R/Bonos. T. 218188. Salta 1587. 29|6|C|392|4|7

TALLER de lavarropas. Especialidad K. C. Eslabón de lujo y Drean. Rioja 1840, Cdad. Teléf. 256792. 30|6|C|531|5|7

TECHOS: Impermeabilización garantizada. Reparaciones. Trabajos urgentes. Precios anteriores. T. 226045. 2|7|F|53664|3|7

"YESEROS" trabajos en general. Tratar: 12 de Octubre 624. Las Heras. 3|7|C|150|3|7

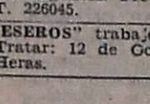
Ventas o Permutas

PERMUTO Torino cupé 380, impecable estado por casa antisísmica. Edesio Correa 235, Godoy Cruz. Tel. 222298. 3|7|T|04793|4|7

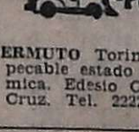
Comerciales

P/FABRICA galletitas c/planta producción busco socio c/capital y trabajo. Granaderos 270. 3|7|C|194|3|7

SOCIO productor con conocimiento para inmobiliaria, necesito con m/movilidad. San Lorenzo 231, Ciudad. 2|7|C|940|2|7

Educacionales

A ALUMNOS secundarios preparamos t/materias. Buenos Aires 330 5º F. Tel. 253639. 19|6|C|438|21|7

A ALUMNOS secundarios preparamos t/materias, individualmente. San Martín 276, Cdad. T. 246172. 24|6|C|890|15|7

INGLES preparo alumnos, clases individuales. Teléf. 245949. 3|7|C|283|5|7

Labores Femeninas

"ARIES" Boutique, corta faldas, pantalones, vestidos, por $ 40 y los confecciona en 24 horas. Galería Piazza. Local 31. 18|6|C|242|3|7

ARREGLO ruedos, pantalones y vestidos, baratos. Arístides Villanueva 217. Ciudad - Teléfono 245954. 1|7|C|741|3|7

ARREGLO ruedos, pantalones dama, vestidos baratos. Arístides Villanueva 217. C. Tel. 245954. 3|7|C|145|4|7

CONFECCIONO exclusivamente ropa de cuero, finísima calidad. Abrigos, sacos, pantalones, faldas a medida. Mitad de precio comercio. Martínez de Rosas 735 Ciudad. 29|6|C|217|6|7

Ley 11867

LEY 11.867.— Carmen Hernández transfiere a María del Pilar Mendoza, la parte proporcional del fondo de comercio de taller de costura sito en Tiburcio Benegas 722, Ciudad. Reclamos en el mismo. 29|6|C|409|4|7

Foto Cine Grabadores

PENTAK con accesorios nuevos y grabador Grundig TK 35 vendo. Montecaseros 2602. 3|7|T|4740|3|7

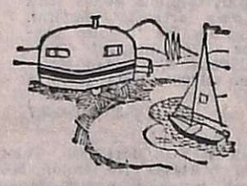
CASAS RODANTES Y EMBARCACIONES

BOTE con pocas horas de uso, trailer y motor Yunpa, vendo. Tropero Sosa 487, San José. 3|7|F|73220|3|7

LANCHA motor Mercury 100 caballos, fuera de borda $ 130.000 Tel. 262986. 3|7|F|13261|3|7|D

NEVADA: Siempre de temporada. Jesús Serna 175 - Maipú. 27|6|F|13066|29|7|D

Pensión y Piezas Amobladas

A SEÑORITAS estudiantes, maestras y empleadas, doy alojamiento casa de familia. 12 de Octubre 1038, San José. 3|7|C|302|3|7

A MATRIMONIO o caballero doy alojamiento. Residencial A. Brown. A. Brown 1475. G. Cruz. 2|7|C|839|3|7

A PERSONA humilde doy lugar a dormir con pensión. José Vicente Zapata 429 C. 3|7|C|256|3|7

A MATRIMONIO solo o 2 personas honorables ofrezco habitación amoblada, d/cocina. Salta 2180. 3|7|C|121|3|7

ALOJAMIENTO mensuales, caballeros, comodidad, agua caliente San Luis 243. Ciudad. 26|6|C|690|691|7|7|D

ALOJAMIENTO caballero todas comodidades, $ 25 diarios. Belgrano 1715. Godoy Cruz. 1|7|F|4690|3|7

ALOJAMIENTO, doy regia y amplia habitación amoblada. J. F. Moreno 1376. Ciudad. 2|7|C|852|3|7

ALOJO 2 caballeros c/familia pesos 68.000, comidas caseras y viandas $ 2.500 Juan de Dios Videla 754 - Ciudad. 3|7|T|04762|3|7

ALOJAMIENTO en pleno centro a empleados y estudiantes. - San Lorenzo 19. Ciudad. 3|7|C|140|3|7

ALQUILO habitación 2 caballeros, c/familia, amuebiada, mensuales $ 500.- C/Belgrano 690. Godoy Cruz. 3|7|C|152|5|7

ALOJAMIENTO pequeño con cama p/matrimonio, cocina, baño. San Martín 471, Las Heras. 3|7|C|299|300|3|7

ALOJAMIENTO económico a caballero. Falucho 212. Las Heras. 3|7|C|299|3|7

DISPONEMOS de habitación para una y tres personas mensual. - Rodríguez 737 casi Arístides Villanueva - Mendoza. 3|7|T|04760|4|7

Arriendos y Cambios

A PROPIETARIOS indicamos que pueden alquilar sin problemas, empleando nuestro sistema. Evite riesgos. Diríjase a quien tiene experiencia en alquileres. Antes de alquilar, consúltenos gratuitamente. Alquilará mejor. José Federico Moreno (h.) Ex director de la Cámara de Alquileres. San Lorenzo 332. Teléfono 249745. 3|7|C|248|5|7

A PROPIETARIOS: alquileres 100% de seguridad, evite problemas de cobranza; cobre puntual. Estas y otras ventajas ofrecemos. Alquile por nuestro intermedio, ganará tranquilidad y seguridad. Visite nuestras oficinas, o solicite tasador sin compromiso. - "Provivienda Inmobiliaria S.R.L." - Perú 1214 Tels. 218277-255813-258054. 3|6|C|994|4|7

A LIMA SUAREZ alquila céntrico Dpto. de categoría, 3 dormitorios. P. Mendocinas 1427. 3|7|F|72189|3|7

DISPONGO de pieza a la calle para hospedaje caballeros solos. Mitre 1977, Ciudad. 30|6|C|595|5|7

DOY pensión casa flia., a dos estudiantes. Tratar al tel. 223375. o 3|7|F|53693|3|7

EN CASA de familia ofrezca habitación amueblada. Emilio Jofré 332. Ciudad. T. 246043. 1|7|T|4677|3|7

EN CASA de familia a señoritas matrimonio o estudiantes, alquilo habitación sin muebles, con derecho a cocina, teléfono. Aristóbulo del Valle 573. Ciudad. Tratar: 14 a 15 hs. 3|7|C|242|3|7

FAMILIA dispone habitación para caballeros. - Paula Albarracín 489. Godoy Cruz Tel. 224461. 2|7|C|870|3|7

HABITACION para 1 ó 2 señoritas honorables. Buenos Aires 225. Planta baja. 2|7|T|4699|3|7

HOGAR de Ancianos, atención completa. Precios módicos. P. Mendocinas 778. Cdad. 2|7|C|833|13|7

HOGAR de Ancianos "Santa María". Recibe enfermos e inválidos con tratamientos. Atención completa. Necochea 871. San José. Gllén. 2|7|C|833|13|7

HOSPEDAJE económico a caballeros únicamente. Ambiente familiar. Colón 317. Godoy Cruz. 3|7|C|252|5|7

RESIDENCIAL, estudiantes, matrimonios y empleados, todas comodidades. T. 218517. Roque S. Peña 266. Cdad. 2|7|T|4691|4|7

RESIDENCIAL Güemes da pensión a estudiante o persona sola. Teléfono 218138. 3|7|F|73023|3|7

SEÑORA ofrece habitación amueblada c/cocina a señora, c/referencias. Urquiza 260. Ciudad. 3|7|C|114|3|7

VIANDAS a domicilio, comidas caseras. Tel. 241441. 27|6|C|103|3|7

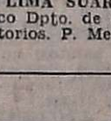
Arriendos y Cambios

A PROPIETARIOS indicamos que pueden alquilar sin problemas, empleando nuestro sistema. Evite riesgos. Diríjase a quien tiene experiencia en alquileres. Antes de alquilar, consúltenos gratuitamente. Alquilará mejor. José Federico Moreno (h.) Ex director de la Cámara de Alquileres. San Lorenzo 332. Teléfono 249745. 3|7|C|248|5|7

A LIMA SUAREZ alquila casa en Godoy Cruz a estrenar 2 dorm., $ 4.500, P. Mendocinas 1427. 3|7|F|73186|3|7

A LIMA SUAREZ alquila casa 5ª Sección, 2 dorm., teléfono $ 5.500 P. Mendocinas 1427. 3|7|F|73187|3|7

A $ 2.000 San José c/teléfono, amplio y lindo galpón cerrado, oficinas, baños. 400 metros. "Provivienda" - Perú 1214. 3|7|C|195|3|7

A $ 6.000 departamento calle San Juan. Amplio l/comedor, 3 dormitorios, 2 baños, c/comedor, d/servicio. "Provivienda". - Perú 1214. 3|7|C|195|3|7

A $ 2.000 local Avda. Colón p/baja, interno. "Provivienda". Perú 1214. 3|7|C|195|3|7

A $ 6.500 calle Espejo, Ciudad, amplia casa (p/profesionales u oficinas), 6 habitaciones y dependencias. "Provivienda". Perú 1214. 3|7|C|195|3|7

A PROPIETARIO urgente alquilo casa céntrica mínimo 6 habitaciones amplias garantías. - Teléfono 243971. 3|7|T|04764|4|7

A $ 1.500 alquilo terreno totalmente cerrado; 600 mts. con galponcito; 50 metros para depósito, etc. a metros Coronel Díaz, Las Heras. Tratar dueño. Belgrano 1250, G. Cruz. Teléfonos 227161 - 241882. 3|7|F|73059|3|7

A LIMA SUAREZ alquila Dpto. amoblado. 2 dorm., garage, teléfono $ 5.000. P. Mendocinas 1427. 3|7|F|73188|3|7

ALQUILO: Barrio Santa Ana, salón 12 x 4,50, sobre esquina, lugar muy comercial, se le puede anexar una habitación y baño a los que le faltan detalles de terminación. Clarín Inmobiliaria. Atendemos en Higuerita esq. Italia, por la tarde, en horario de 15 a 20 horas únicamente. 3|7|F|73242|3|7

ALQUILO: s/9 de Julio, local c/subsuelo y toilette, $ 900.000 m/n.; Alem c/San Martín, local a la calle p/depósito, $ 180.000; oficina céntrica c/toilette, pesos 180.000. Canizo Puebla. Rivadavia 757. Tel. 247949. 2|7|F|72844|4|7

ALQUILO casa antisísmica ciudad 3 dormitorios, c/placares, l/comedor, c/comedor, cochera, baño, patio, $ 6.000. Montalto Inmobiliaria. Coronel Díaz 316. 3|7|C|299|300|3|7|D

ALQUILO casa metros Almirante Brown. Godoy Cruz acepto 2 matrimonios. Bragazzi. Paso de los Andes 1880. Godoy Cruz. 3|7|T|04786|3|7

ALQUILAR necesito Dpto. céntrico, 3 dorm., a particular. 14 a 19. Tel. 255241. Sr. Rodríguez. 3|7|C|228|3|7

ALQUILO habitación a la calle y/o garaje, aptos para vivienda. Comercio u oficina. Aristóbulo del Valle 573. Ciudad. Tratar: 14 a 15 hs. 3|7|C|242|3|7

ALQUILO casa antisísmica buena, b/ubicada, próx. radio céntrico. l/comedor, 3 dormitorios, garage y d/depend. Inf.: F. J. Sapunar. S. Lorenzo 315. T E. 290457. 3|7|F|73024|3|7

ALQUILO chalet en Chacras de Coria 2 dormitorios con teléfono, amoblado. Llamar, Teléf. 222287. 3|7|T|04787|3|7

ALQUILO oficina céntrica, baño privado, opción Tel. Informes España 1121 L. 3 y 9 de Julio 1189, 2º piso, of. 20. 3|7|C|268|3|7

ALQUILO casa 5ª Sección 3 dormitorios, l/comedor, dependencias servicio, teléfono, $ 750.000 Av. España 1248, 4º p. of. 57 Teléf. 214316. 3|7|C|305|3|7

ALQUILAR deseo casa o/departamento p/empleado Y.P.F. Preferentemente e/Godoy Cruz. Tel. 255156. Sr. Mahona. 3|7|C|306|3|7

ALQUILO casa e/Godoy Cruz 4 dormitorios y comodidades, pesos 600.000 Urquiza 127, of. 12 C. 3|7|C|306|3|7

ALQUILO hermosa casa a estrenar g/categoría m/San Martín pesos 900.000, únicamente a personas m/solventes. Urquiza 127, oficina 12 C. 3|7|C|306|3|7

ALQUILO amplia y cómoda casa e/5ta. Sección 2 dormitorios y comodidades. Urquiza 127, of. 12 C. 3|7|C|306|3|7

ALQUILAMOS moderno salón y galpón anexo, oficinas, baño, teléfono, 600 mts. cubiertos, entrada vehículos, 2 cuadras Av. San Martín, radio céntrico. Informes: Castillo Moreno. Catamarca 261. 3|7|F|73241|39|7

DEPARTAMENTO necesita matrimonio solo ofrecer Tel. 217101. Horario comercio. 2|7|C|950|3|7

GERENTE necesita urgente alquilar casa o Dpto. sin intermediarios. Teléf. 253853. 3|7|F|73258|6|7

LUJAN: alquilo salón chico, con galpón de 100 mts.2, corriente trifásica, $ 1.500. Sánchez. San Martín 56. Tel. 980408. Luján. 3|7|F|73238|3|7

MATRIMONIO solo necesita alquilar casa chica entre Godoy Cruz, M. Drummond y Luján. Pago $ 2.000 mensuales. Poste Restante G. H. (7). Diario LOS ANDES. 3|7|C|119|3|7

NECESITO alquilar departamento gran Mendoza, habitación, baño. Pago $ 200.000. Jorge Calle 391, Ciudad, Tel. 250471. 2|7|C|944|3|7

NECESITO alquilar departamento modesto. Llamar teléfono 262717. 3|7|T|04769|3|7

NECESITO alquilar a propietario casa de 3 dormitorios, d/dependencias, tenga patio y teléfono Excelente garantía. T. 214316. 3|7|C|305|3|7

OFRECEMOS oficina, secretariado c/teléfono $ 150.000 mensuales. San Martín 1672 local 13. 3|7|F|73123|3|8

SEÑOR necesita alquilar departamento o habitación c/baño, b/garantías. Tel. 226235. 3|7|C|133|5|7

Servicio Doméstico Pedidos

"A" EMPLEADAS necesito m/día, t/día, c/adentro, b/sueldos. "España". España 1683, T. 259168. 30|6|C|407|5|7

"A EMPLEADAS" c/o sin retiro: $ 60 a $ 200.000. Morón 284, T. 291104. 30|6|C|379|4|7

A EMPLEADAS chilenas y argentinas $ 80.000 a $ 150.000. Urquiza 127. T. 250726. Consulte. 30|6|C|346|5|7

A EMPLEADA para limpieza, con o sin retiro, de 9.30 en adelante. Avda. España 670. Ciudad. 2|7|C|921|3|7

A EMPLEADA cama adentro, solo limpieza. Olascoaga Nº 2066, Ciudad. 3|7|C|041|3|7

A. NECESITO chica ½ día; tratar Martina Chapanay 2768, b/San Ignacio, G. Cruz. Teléfono 225720. 3|7|T|4746|3|7

A - MUCAMA p/matrimonio soso, cocinera y matrimonio sin hijos, hasta $ 250.000. - Perú 1089. M. 3|7|C|181|3|7

A EMPLEADA servicio doméstico, cama adentro. Sin lavado. Muy buen sueldo. 9 de Julio 1111. 2º piso. Dpto. A. 3|7|C|253|3|7

A. NECESITO empleada 1/2 día. Colón 460. 6to. "C". 3|7|T|4742|3|7

A EMPLEADA cama adentro, necesito. - Avda. España 1148 - 5to. - D. 3|7|F|73114|3|7

A SEÑORA mayor ofrezco casa y comida a cambio quehaceres domésticos. Sarmiento 2363. Las Heras. 3|7|C|033|3|7

EMPLEADA cama adentro necesito con referencias. Avda. España 596, 2º piso. Dpto "B", teléfono 247161. 30|6|C|485|3|7

EMPLEADA c/adentro para servicio doméstico. Buen sueldo. Pedro B. Palacios 1260, entre Lavalle y Catamarca. 1|7|F|72620|3|7

EMPLEADA servicio doméstico mediodía, buen sueldo, casa chica para Benegas. Godoy Cruz. Llamar al teléfono 220971. 2|7|T|4721|4|7

EMPLEADA 1/2 día sin lavado ni planchado ni cocina. Tratar Rodríguez 1173, Dpto. 2 3|7|T|4744|3|7

EMPLEADA con retiro para limpieza y cocina sencilla. Patricias Mendocinas 598. Ciudad. 3|7|T|4748|3|7

EMPLEADA responsable, para matrimonio con bebé, cama adentro. Tratar de tarde. 9 de Julio 989. Ciudad. 3|7|C|224|3|7

LEA esto y marque el 292497 y encontrará trabajo en el acto. 3|7|T|04782|3|7

MUCAMA, lavado, planchado, limpieza, familia dos personas, buen sueldo. General Paz 453, Ciudad. 3|7|C|219|3|7

NECESITO empleada doméstica cama adentro, buen sueldo, sin lavado y planchado. Bandera de los Andes 1722, San José, Gllén. 2|7|F|72951|3|7

NECESITO, empleada servicio doméstico y cocina sencilla, de 9 a 18 hs. Indispensable referencias. Emilio Jofré 385, Ciudad. Omnibus 16. 2|7|C|913|4|7

NECESITO empleada de 8 a 16 horas matrimonio solo, traer referencias. San Juan 1238 - 7º, Dpto. 37 - Ciudad. 3|7|C|205|3|7

NECESITO empleada mayor de 35 años para limpieza, lavado y planchado, ½ día o con retiro. Tel. 214611. 3|7|T|4758|3|7

NECESITO servicio doméstico, con cama adentro. Para La Plata (Bs. As.) Tratar: Damián Hudson 1351 S. J. 3|7|C|254|5|7

NECESITO empleada para lavado y planchado 4 horas por día, pago $ 850. H. Yrigoyen 398 G. Cruz, Sra. Rodríguez. 3|7|F|73291|4|7

SE NECESITA empleada mayor de edad con o sin retiro con referencias sin cocina excelente sueldo. Sarmiento 24, Godoy Cruz, Teléf. 223358. 2|7|T|4718|3|7

SEÑORA para todo trabajo con retiro para corta familia, traer referencias. Tratar de 19 a 21 horas en José V. Zapata 48, 7º Piso. Dpto. B. 3|7|C|174|3|7

OFRECIDOS

"A MORON 284" solicite empleada seleccionada y garantizada. Tel. 291104. 30|6|C|379|4|7

"A" EMPLEADAS seleccionadas "Agencia España". Seriedad y garantía. España 1683. T. 259168. 30|6|C|407|5|7

A - MUCAMA, c/enfermos o trabajo p/horas. Salteña y señora c/chico, c/adentro y caseros. Tel. 242368. 3|7|C|181|5|7

AGENCIA Lourdes selecciona personal de servicio, 3 cama adentro; otra con retiro, absoluta seriedad. Teléfono 227791. 2|7|T|04738|3|7

AGENCIA Bombal ofrece 2 camas adentro y 3 medios días. Teléfono 292497. 3|7|T|04781|3|7

BUENAS empleadas señora le ofrece Agencia Urquiza 127. Teléf. 250726. Consulte. 30|6|C|346|5|7

VARIOS

ARREGLOS: calefones, estufas, cocinas, lavarropas, plomería y gas, instalaciones. T. 250827. 3,6,C,303,9

LINDOR COVAS por WALTER CIOCCA

AL OIR LINDOR, QUE POR SU PERSONA, EL ALTERCADO ENTRE EL PATRON Y EL OFICIAL DE POLICIA SE ESTA PONIENDO FEO, SE ADELANTA.
¡BASTA YA!... RETIRESE OFICIAL Y NO VUELVA A PONER MA

Gerald Ford con el "Rey" Pelé

La estrella internacional Pelé junto al presidente norteamericano Gerald Ford en los jardines de la Casa Blanca durante una visita del famoso futbolista. Ford ensaya un movimiento futbolístico con una pelota, ante las muestras de simpatía del famoso astro brasileño ahora en el New York Cosmos, equipo que se presentó en Wáshington. (Radiofoto de UPI).

Ajedrez: Julia Arias campeona argentina

MAR DEL PLATA, 2 (Télam). — Al superar a la ex campeona Aída Karguer, la actual titular del cetro femenino nacional de ajedrez, Julia Arias, de Capital Federal, logró retener en calidad de invicta el título argentino.

Subcampeona, en consagratoria actuación, resultó la juvenil jugadora del club Gimnasia y Esgrima de Buenos Aires, Alejandra Tadei, de sólo 14 años, que en la partida final superó a la tandilense Celia Baudet de Moschini.

También le cupo importante actuación a la correntina Alicia Aguirre, que obtuvo la tercera colocación y por ende obtuvo el derecho a integrar el terceto argentino al torneo zonal de la Federación Internacional de Ajedrez (FIDE), a llevarse a cabo en agosto próximo y cuya ganadora participará posteriormente en el certamen mundial femenino individual a realizarse en país a designar.

Los resultados de la última ronda, fueron los siguientes: Emilse Viera de Corso (Olavarría) 0 vs. Alejandra Tadei (Buenos Aires) 1; Celia Baudet de Moschini (Tandil) 0 vs. Amelia Pérez de Navas (Córdoba) 1 (por ausencia); Edith Soppe (Buenos Aires) 0 vs. Alicia Aguirre (Corrientes) 1; Elba Carosini de Goñi (Mar del Plata) 1 vs. Marta Ramos de Torres (Buenos Aires) 0; Julia Arias (Buenos Aires) 1 vs. Aída Karguer (Buenos Aires) 0; Matilde Cazón de Hase (Buenos Aires) 1 vs. Ingrid Bossero (Buenos Aires) 0.

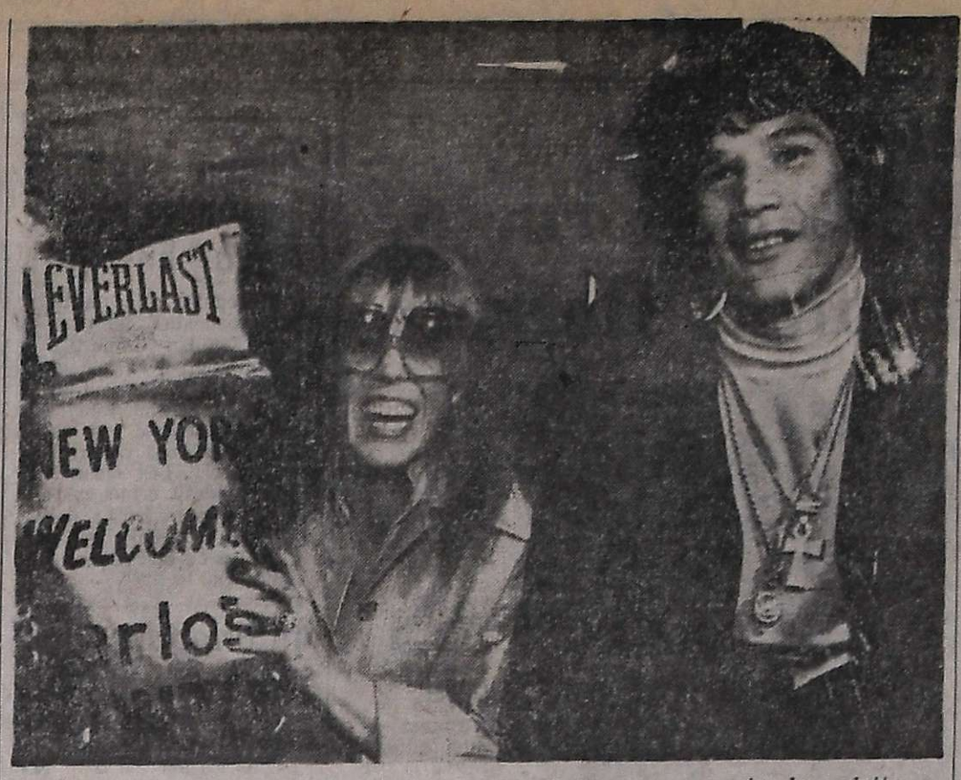

El campeón mundial Carlos Monzón, acompañado por su novia, la vedette Susana Giménez, aparece en conferencia de prensa poco después del arribo de ambos desde los Estados Unidos. Susana exhibe sonriente un enorme guante que se utilizó para la promoción de la pelea con Licata en la que el argentino retuvo la corona. (Radiofoto de NA).

Regresó al país ayer el campeón Carlos Monzón

BUENOS AIRES, 2. (NA). — "Las conversaciones están encaminadas para que la pelea contra Valdez se realice en octubre en Caracas o París", aseveró hoy aquí el campeón mundial de los medianos, Carlos Monzón, al regresar desde Nueva York, donde el lunes derrotó por knock-out técnico, en el décimo asalto, al retador norteamericano Tony Licata.

Monzón se presentó, por primera vez, en una conferencia de prensa acompañado por la vedette Susana Giménez, quien viajó a la ciudad norteamericana para presenciar el combate.

El boxeador argentino dijo que en la pelea contra Licata había sentido falta de aire durante el quinto round, pero le restó importancia, añadiendo que lo "único importante es que gané".

Monzón puntualizó que la prensa de los Estados Unidos en ningún momento dudó de su victoria y así lo manifestó en los días previos al combate.

Al ser consultado sobre las posibilidades de una confrontación con Rodrigo Valdez, el púgil se mostró optimista por las gestiones que se están realizando en los Estados Unidos.

Despachos cablegráficos procedentes de Nueva York, indicaron que la poderosa organización que montó el "show" del lunes en el Madison Square Garden, prepararía un programa gigante para octubre en el que participarían Cassius Clay, Joe Frazier, Carlos Monzón y Rodrigo Valdez.

Monzón ya aceptó enfrentar al colombiano por una bolsa de 250 mil dólares libre de réditos, pero Valdez aún no ha firmado.

Sin embargo, existirían algunas dificultades para unificar el título, ya que el titular del Consejo Mundial de Boxeo, Ramón Velázquez, se opondría a la concreción del combate.

En todo caso, es intención de Monzón pelear antes de fin de año para después retirarse definitivamente del boxeo.

Maschio se alejó de Jujuy

SAN SALVADOR DE JUJUY, 2 (Télam). — Humberto Dionisio Maschio, técnico de Gimnasia y Esgrima de esta ciudad, se desvinculó de la entidad al haberse producido la rescisión del contrato de común acuerdo.

Maschio, ex técnico de Racing y la selección nacional —al margen de ciertas posibilidades del interior del país—, tiene el propósito de trasladarse a Colombia para actuar en las divisiones inferiores del Deportivo Cali y colaborar con el técnico del plantel superior, su cuñado Vladislao Cap.

Un trascendido señala como candidato a suceder a Maschio a Osvaldo Díez, actualmente en Bánfield.

Talleres tras Valencia y Alderete

CORDOBA, 2 (Télam). — Talleres sigue interesado en adquirir el concurso para sus filas de los jugadores Valencia y Alderete, de Gimnasia y Esgrima de Jujuy.

El domingo anterior estuvo en Córdoba, el presidente de la entidad norteña y hoy viajó a la capital jujeña el titular de Talleres Amadeo Nucetelli, a fin de poder llegar a un arreglo definitivo sobre el pase de los codiciados elementos que también integran el seleccionado del fútbol del interior del país.

Las autoridades gimnasistas habían solicitado la suma de 7.000.000 de pesos, y los cordobeses ofrecieron una propuesta de 4.500.000, dando lugar así a una serie de tratativas, que según parece pueden llegar a feliz término.

De esta manera Talleres contaría con el aporte de dos buenos jugadores que se vendrían a sumar a su ya poderoso plantel, a pesar de las ventas efectuadas a principios de la temporada de Artico y Comelles a River Plate de la Capital Federal.

Tenis juvenil

Daniel Sánchez (izquierda) y Carlos Arroyo, finalistas del single juvenil del Campeonato Cuyano de Tenis. Se impuso Sánchez en tres sets.

Daniel Sánchez es el campeón cuyano

No se jugó, como estaba anunciada, la final del doble de caballeros del campeonato cuyano de tenis que debían protagonizar las parejas Orlando Girelli-Roberto Hertlein y Daniel Roig y Carlos Fiannaca. Tras innumerables consultas en el Mendoza Tenis Club sobre los motivos que habían determinado su postergación, sin que nadie diera una respuesta concreta, fue Carlos Fiannaca quien anunció que su compañero Daniel Roig, que el día anterior había disputado la final del single de caballeros, imprevistamente se había ausentado de la Provincia. Como no hubo aviso previo, no fueron pocos los aficionados que concurrieron a presenciar el match y sus propósitos se vieron frustrados.

Pero como dice el refrán "No hay mal que por bien no venga", asistieron a la final del single juvenil de varones entre Daniel Sánchez y Carlos Arroyo, que si no resultó el mejor fue uno de los mejores del campeonato cuyano. Las dos juveniles raquetas ofrecieron un partido, no solo de interesantes alternativas, sino también excelentemente jugado, dejando vislumbrar que se trata de dos jugadores de brillante porvenir que, por otra parte, demostraron cuánto han asimilado en la Escuela de Padres que actualmente está al frente, Patricio Pedro.

Se impuso Sánchez por 6-4, 3-6 y 6-2, porque en el set decisivo se mostró más sereno y explotó los errores de Arroyo. Pero de cualquier forma lo realizado por uno y otro resultó realmente ponderable. Conviene señalar, empero, que el mayor problema lo tienen en el servicio, lo que es fácilmente corregible, más tratándose de dos jugadores de 16 años que sienten una verdadera pasión por el tenis y enormes ansias de progresar.

El primer set, hasta el 6º game, resultó muy equilibrado, tanto que igualaron en 3. Recién entonces Sánchez pasó al frente 5-3, para luego descontar Arroyo, que no pudo, por más que se empeñó, alcanzar una nueva igualdad, porque Sánchez ganó el 10º game y el set 6-4.

En el segundo set, que favoreció a Arroyo, los games correspondieron alternativamente a cada uno hasta el cuarto juego y tras el 2 iguales, dominó Arroyo que sacó ventaja 5-2, 5-3 y logró el set, 6-3.

Rápidamente tomó Sánchez la delantera en el set final, colocándose 4-0. Cedió en los dos juegos siguientes, pero no tardó en recuperar la eficacia anterior y obtuvo los games 7º y 8º, que le dieron el set, el partido y el título de campeón cuyano juvenil. Reiteramos, un excelente partido con dos promisorios valores.

La "Vuelta de Lavalle" para ciclistas libres

El club Leonardo Murialdo hará disputar el domingo venidero una competencia para ciclistas libres, denominada "Vuelta de Lavalle" con un recorrido de 75 kilómetros. Se largará a las 9.30 desde avenida Bandera de los Andes y Murialdo, de Villa Nueva. Las inscripciones se recibirán en la secretaría del club, avenida Bandera de los Andes 4420, de Villa Nueva, el sábado de 18 a 21 ó llamando al teléfono 261590. Habrá premios hasta el octavo clasificado.

Wimbledon

Billie Jean King se impuso a Ever

LONDRES, 2 (Télam especial). — El mayor número de espectadores de la historia del court central de Wimbledon asistió hoy al triunfo de la veterana sobre la juventud en las semifinales femeninas de tenis: Billie Jean King superó a la vencedora del 74, Christ Ever. También quedaron hoy eliminados los juveniles argentinos y no peligra el primer puesto de Vilas en el "Grand Prix".

La norteamericana King, cinco veces triunfadora en este torneo internacional y tres veces segunda, eliminó hoy en magnífica forma a su compatriota Ever, once años menor, brillante vencedora en recientes torneos mundiales, y con fama de "imbatible", sin embargo la doblegó por 2-6, 6-2 y 6-3.

En la otra semifinal, resultó adversa la suerte para la veterana Margaret Court, de Australia, quien cayó sin atenuantes ante su compatriota Evonne Goolagong de Cawley, por 6-4 y 6-4. La final será entonces entre King y Cawley.

La jornada de hoy deparó la eliminación de los dos únicos argentinos que aun permanecían jugando en este torneo: los juveniles Fernando Della Fontana y Viviana González Loccicero, quienes cayeron en dos set frente a un australiano y una francesa, respectivamente.

Paralelamente se anunció en forma oficial el puntaje actual del "Grand Prix", que sigue encabezando el argentino Guillermo Vilas, con 260 puntos. Sea cual fuere el vencedor de Wimbledón no hará peligrar su lugar de privilegio, al menos por ahora, ya que lo siguen Manuel Orantes, con 205, Bjorn y Borg con 195, también eliminado de este torneo. Connors, que mañana enfrentará a Tanner en las semifinales, está en el 8º puesto con 110 unidades.

Aficionados locales que se entrenan en el club California del Este. Gran entusiasmo existe en la zona por el boxeo y son muchos los que participan de las prácticas.

Pugilismo en La Dormida

La Dormida. — El Club Social y Deportivo California del Este ha incorporado a su actividad en pugilismo y con ello satisface el anhelo de aficionados al boxeo y espectadores de toda la zona.

Mediante la acción de una subcomisión encargada de esta actividad, la institución permite la práctica del deporte de los puños, gracias a la desinteresada labor de técnicos capacitados y entusiastas que enseñan esta actividad semanalmente al grupo de jóvenes que se inician en el mismo, todos de este medio.

Los púgiles salidos de este club han participado ya en 4 festivales, 3 llevados a cabo en sus propias instalaciones y en otra oportunidad se presentaron en Gutiérrez, enfrentando a aficionados de esa ciudad con éxito general.

Los festivales realizados en ésta han significado todo un acontecimiento tanto por la demostración deportiva y de capacitación de los valores locales como así por la masiva presencia de espectadores que dejara en taquillas importantes recaudaciones para beneficio de la institución organizadora.

Forman el plantel de púgiles locales los siguientes jóvenes: Miguel Barrera, peso mosca; Isaías Gómez, Daniel Lezcano y Domingo Barrera, gallo; José López, pluma; Dante Cobos, medio liviano; Antonio Silverio y Domingo Godoy, livianos; Domingo Palencia, Luis Santa Cruz y Juan Fernando Maravilla, medios medianos y Carlos Cudiero, medio pesado.

Todos ellos son preparados por el profesor de boxeo José Barrera y la colaboración como masajista de Víctor Castro.

La subcomisión de boxeo del club está integrada de la siguiente manera: presidente, Carlos Udovicich; vicepresidente, Ernesto Forto; vice 2º, Prudencio Bergareche; secretario, Reinaldo Martínez; prosecretario, Rosa Miguel Carabajal; tesorero, Pablo Hloska; protesorero, Macario Sebastián; vocales, Jorge Alberto Ochoa, Carlos Navarro, Miguel Angel Valencia, Roberto Quistapace, y revisores de cuentas, José Anes y Lisandro Da Silva.

SINDICATO OBRERO INDUSTRIA DE LA MADERA

— MENDOZA —

La Junta Electoral del Sindicato Obrero Industria de la Madera de Mendoza, comunica a todos los socios de esta Entidad Sindical, que los días **3 y 4 de julio de 1975,** se realizarán elecciones en el horario de 9 hs. a 20,00 hs., para elegir la nueva Comisión Directiva, por el período de 1975 a 1979. Las mesas receptoras de sufragios estarán habilitadas en calle **Salta 1774, de Ciudad.** Mesa Nº1, los días 3 y 4 de julio, de 9,00 hs. a 20,00 hs., para los afiliados que trabajen en los establecimientos ubicados en Mendoza, Guaymallén y Godoy Cruz. Para la zona de Tunuyán, Luján, Chacras de Coria y Maipú, viajará una urna ambulante (Mesa Nº 2) el día 3 de julio, a los respectivos lugares de trabajo. En la zona de San Martín, Rivadavia y Las Heras, viajará una urna ambulante (Mesa Nº 2), el día 4 de julio. En la zona de General Alvear y San Rafael recorrerá los lugares de trabajo, una urna ambulante (Mesa Nº 3), los días 3 y 4 de julio respectivamente, en el mismo horario establecido. La Junta Electoral recuerda a todos sus afiliados, que deben presentar documento de identidad y/o carnet de afiliados para sufragar.

3|7|C|333|3|7

Edictos Judiciales

EDICTO. — Caja Seguro Mutual Ley 1.828 cita 5 días beneficiarios Enrique Saturnino Petra Dohmen para reclamos derecho seguro mutual. - Antonio Eduardo Schillagi - Director Gerente. 27|6|C|429|3|7

EDICTO. — Caja de Seguro Mutual Ley 1828, cita cinco (5) días beneficiarios María Teresa Quiroga de Molinero o Vda. de Molinero para reclamos derechos seguro mutual. - Antonio Eduardo Schillagi - Director Gerente. 27|6|C|680|3|7

EDICTO — Caja de Seguro Mutual Ley 1828, cita cinco (5) días beneficiarios Juan Ruperto Muñoz Araya, para reclamos derechos seguro mutual. - Antonio Eduardo Schillagi, director gerente Caja de Seguro Mutual. 30|6|C|936|5|7

EDICTO. — Caja de Seguro Mutual Ley 1828, cita cinco (5) días beneficiarios María Antonia Ruth Segura de Sosa para reclamos derechos seguro mutual. - Antonio Eduardo Schillagi - Director Gerente. 1|7|C|725|5|7

EDICTO. — Humberto Giovannini, martillero, matrícula 567, domiciliado Rodríguez 16 Ciudad, orden 9º Juzgado Civil, autos 92.766 "Gómez Diego J. c/José Peralta y Ct. p/Cob. Alq.", en Estrados Tribunal, Planta Baja, Ala Norte, Palacio Justicia, frente Secretaría Juan Gutiérrez Csabe, 4 agosto hora 11.30, rematará lote baldío ubicado calle Juan B. Justo 428-430 Ciudad, propiedad demandado. Base Venta: $ 49.833.00 (70% valuación Fiscal $ 71.790. Superficie: 825.04 mts2. Límites: Según títulos agregados expediente donde pueden consultarse, no aceptándose reclamos posteriores por falta o defecto los mismos); Norte, en parte calle Juan B. Justo y en otra esposos Lemos Todisco, formando martillo; Sur, Nicolás Civit; Este, Agustín Martín y Oeste, en parte esposos Lemos Todisco y en otro Antonio Scaramella, formando martillo. Inscripciones: A nombre Claudio Peralta en Registro Propiedad Raíz, fs. 931, Tomo 36 "D" de Ciudad Oeste, Padrón Territorial Nº 3600; Municipalidad Manzana 762, Parcela 26, identificada como calle Juan B. Justo 426/28 y Obras Sanitarias Nación cuenta 2819 por localización Juan B. Justo 428-30. Deudas: Rentas a 1974: $ 830.55; Municipalidad a 1973: $ 2.290.15; Obras Sanitarias Nación a 1974: $ 390.15 todo más multas, recargos, intereses y reajustes fecha pago. Gravámenes: Hipoteca 1er. grado otorgada por Tauber Roberto y Jaime favor Ribas Alaniz Federico $ 33.000,00 anotada folio 350 Tomo 24 Par Hipotecas Ciudad y cargo deudas registrado fojas 229 Tomo 763 de modificaciones. Hipoteca 2do. grado, otorgada Peralta Claudio favor Roberto y Jaime Tauber $ 20.000.00, anotada folio 56, Tomo 26 "C" Hipotecas Ciudad representada pagaré hipotecario endosado en blanco. Embargo: De autos 5.300.00 anotado folio 40, Tomo 52 Embargos de Ciudad. Seña: 10 %. Honorarios: 3 % dinero efectivo acto subasta, saldo aprobación. Notificación: Acreedores hipotecarios o tenedores documentos hipotecarios concurran subasta defender sus derechos. Informes: Juzgado o Martillero. - Humberto L. Giovannini, Martillero Mat. 567. 26|6|C|421|10|7|A

EDICTO. — Caja de Seguro Mutual Ley 1828, cita cinco (5) días beneficiarios Juan Ciriaco Atencio Pérez para reclamos derechos seguro mutual. Antonio Eduardo Schillagi. Director Gerente. 2|7|C|033|6|7

EDICTO. - Caja de Seguro Mutual, Ley 1828, cita cinco (5) días beneficiarios "Florencio Alberto Ortega Guarnieri", para reclamos derechos seguro mutual. - Antonio Eduardo Schillagi - Director gerente Caja de Seguro Mutual. 3|7|C|292|7|7

EDICTO. — Caja de Seguro Mutual, Ley 1.828, cita cinco (5) días beneficiarios Oscar Andrés Gómez Garro, para reclamos derechos seguro mutual. - Antonio Eduardo Schillagi, director gerente. 3|7|F|73104|7|7

EDICTO. — Juez Séptimo Civil, cita a herederos y acreedores de Juan Marchesi, comparendo del dieciseis de julio a las doce hs. - José M. Hidalgo, Secretario. 23/6/C/517/3/7/A

EDICTO. — Juez Décimo Juzgado Civil cita herederos y acreedores César Fernando Díaz comparendo siete de agosto próximo nueve horas. Expte. 10314. - Juan Carlos Calderón, Secretario. 23/6/C/437/3/7/A

EDICTO. — Juez Sexto Juzgado Civil, autos 83.169, cita herederos y acreedores Moisés Soria, comparendo quince de julio próximo, once horas. Alberto J. Cacchi Yori, Secretario. 25|6|C|338|7|7|A

EDICTO. — Juez Décimo Primer Juzgado Civil, Expte 108.240, cita, emplaza interesados Sucesión Feliciana o Feliciana Lucía Bermejo de Fragapane audiencia catorce julio próximo once horas. Juan Carlos Puebla, Secretario. 27|6|C|723|10|7-A.

EDICTO. — Juez Noveno Civil cita emplaza herederos acreedores de Juan Blás Sola comparendo catorce julio próximo nueve horas. Expte. Nº 101992. Juan Gutiérrez Cassabe, secretario. 27|6|C|044|10|7|A

EDICTO. — Juez Civil Rivadavia, cita herederos y acreedores de Estela Alicia Rodríguez de Gómez, comparendo cinco agosto, once horas. Autos 420. Francisco D. Simón. Secretario. 13|6|F|65328|10|7|A

EDICTO. — Juez Cuarto Juzgado de Paz Letrado, Sec. Nº 8, en autos Nº 154.434, "Avianca S. A. c/ Félix Guzmán y otro - Ejec. Cam." requiere de pago a Carlos Leon Avila, de ignorado domicilio, $ 2.438.32 más $ 1.300.00 intereses y costas provisorias y cita a defensa seis días y constitución domicilio legal. Art. 21, 74 y 75 del C.P.C. Horacio Armando Rosa, secretario. 25|6|C|280|3|7-A

EDICTO. — Juez Quince Civil, cita herederos, acreedores: Oscar Romero, comparendo: Agosto Catorce, doce horas. Expte. 38185. - Rodolfo M. Puebla - Secretario. 26/6/F/71703/10/7/A

EDICTO. — Juez Segundo Juzgado Civil San Rafael cita herederos y acreedores Ceferino Oscar Roldán, audiencia quince de julio próximo a las ocho y treinta. Autos Nº 16.118. - Elda I. Savoy, secretaria. 1|7|F|72526|14|7|A.

EDICTO. — Juez Cuarto Civil, cita herederos y acreedores de Epifanía Belia Góngora de Villarruel, comparendo catorce de julio próximo a las doce horas. - Expediente Nº 69.199. - Susana M. Durán, secretaria. 1|7|C|214|14|7|A.

EDICTO. — Juez Tercer Juzgado Civil General Alvear, cita y emplaza herederos y acreedores de Niceforo Hipólito Gaurón, audiencia dieciseis de julio próximo diez horas. - Alberto de Mattos Marcal, secretario. 1|7|F|72615|10|7|A.

EDICTO. — Caja de Seguro Mutual Ley 1828, cita cinco (5) días beneficiarios Aurora Celia Maure Pelliza Vda. de González para reclamos derechos seguro mutual. - Antonio Eduardo Schillagi, Director Gerente, Caja de Seguro Mutual. 3/7/C/7/7

EDICTO DE REMATE. — Orden Juez 12º Juzgado Civil, Secretaría 12, autos nº 65.112, "Singer Sewing Machine Co. c/Modesto Romero, prend.", Carlos López rematará 8 Julio 1975, a doce horas, en calle Mitre esq. Montevideo, Ciudad, (ex archivo Judicial) una máquina de coser marca "Singer" modelo 655-498, serie nº 41.815, como se encuentra. Base $ 2.093.-. Caso falta de postores a continuación se rematará sin base. Seña 10 %, comisión 10 % acto, saldo aprobado. Exhibición día remate. Informes Secretaría autorizante, o martillero, Huarpes 2350, ciudad. 3/7/C/136/7/7/A

EDICTO — Juez Sexto Juzgado Civil, autos 82.813, "Barroso Andrés. Ausencia Presunción Fallecimiento", Notifica a Andrés Barroso, ignorado domicilio, iniciación juicio. - Alberto J. Sacchi Yori, Secretario. 3/7/C/123/4/7

EDICTO. — Juez Décimo Primer Juzgado Civil. Expte. 106932, "Fernández, Antonio c|Nélida C. Mirallas - Divorcio", notifica Nélida Cipriana Mirallas, de ignorado domicilio, providencias, de autos: "Mendoza, marzo de 1975. Autos y Vistos:... Resuelvo: abrir a prueba la presente causa por el plazo de diez días, común, art. 177 inc. I del C.P.C. Notifíquese. Fdo. Luis A. Montenegro - Juez". "Mendoza, mayo 21 de 1975. ...II. Lo solicitado y constancias de autos. Declárase Rebelde al demandado con los efectos que determina el art. 66 y 75 del C.P.C. Notifíquese. Fdo. Luis A. Montenegro - Juez". Juan Carlos Puebla, Secretario. 3/7/C/898/3/7

EDICTO SUCESORIO. — Juez Octavo Civil, cita herederos y acreedores José Elías, audiencia: veinticinco agosto próximo, doce horas. Autos: 38887. 3/7/C/888/16/7/A

EDICTO. — Segundo Juzgado Civil, Tercera Circunscripción, cita herederos y acreedores de Victorio Tranquilo Vittore Consolini, comparendo agosto doce, once horas. - Esc. Act. Pedro José Messina. 2/7/F/73029/7/8/A

LICITACIONES

MINISTERIO DE ECONOMIA
CORPORACION DE EMPRESAS NACIONALES
Yacimientos Petrolíferos Fiscales
YACIMIENTO MENDOZA

LICITACION PUBLICA Nº 1.198
ADQUISICION: Correas Trapeciales en "V".
APERTURA: 21 de Julio de 1975, a las 9.30 hs.

LICITACION PUBLICA Nº 1.199
ADQUISICION: Repuestos varios para bombas de émbolo Oil Well y Emsco D-300.
APERTURA: 21 de Julio de 1975, a las 11 hs.

LICITACION PUBLICA Nº 1.200
ADQUISICION: Vástagos y portavástagos para bombas de émbolo Ideco, G. Denver, Oil Well y otras.
APERTURA: 22 de Julio de 1975, a las 9.30 hs.

LICITACION PUBLICA Nº 1.201
ADQUISICION: Repuestos varios para bombas de émbolo Duplex y Triplex.
APERTURA: 22 de Julio de 1975, a las 11.30 hs.

LICITACION PUBLICA Nº 1.202
ADQUISICION: Tornos mecánicas y afiladora de herramientas.
APERTURA: 23 de Julio de 1975, a las 9.30 hs.

LICITACION PUBLICA Nº 1.203
ADQUISICION: Vástagos y portavástagos para bombas de émbolo Conrad Stork, National, S.B.S. y otras.
APERTURA: 23 de Julio de 1975, a las 11 hs.

LICITACION PUBLICA Nº 1.204
ADQUISICION: Cemento portland (común).
APERTURA: 24 de Julio de 1975, a las 9 hs.

LICITACION PUBLICA Nº 1.205
ADQUISICION: Máquinas, herramientas.
APERTURA: 24 de Julio de 1975, a las 12 hs.

LICITACION PUBLICA Nº 1.206
ADQUISICION: Motores armados y block semi-armados.
APERTURA: 24 de Julio de 1975, a las 11 hs.

PLIEGOS: Administración Mendoza - Salta 672 - Godoy Cruz, Mendoza.
VALOR DEL PLIEGO: $ 20,00.
21|6|F|12885|3|7|D

GOBIERNO DE LA INTERVENCION FEDERAL EN MENDOZA
Ministerio de Obras y Servicios Públicos
DIRECCION PROVINCIAL DE VIALIDAD
Licitaciones Públicas

Llámase a LICITACION PUBLICA para los días y horas abajo indicados, con motivo de la adquisición de:

Expte. Nº 610-OS-O-1975
17 de Julio de 1975 a las 11 hs.
Pintura de distintos tipos y colores con destino a Existencia.

Expte. Nº 1565-OS-J-1975
18 de Julio de 1975, a las 10 hs.
Máquinas y herramientas para aserraderos de la repartición.

Expte. Nº 883-OS-C-1975
18 de Julio de 1975, a las 11 hs.
Hierro alta resistencia y alambre.

Apertura de propuestas, pliegos de condiciones e informes en Oficina de Compras de la D.P.V., sita en calle Carlos W. Lencinas s/n. - Parque Gral. San Martín. 3|7|F|73109|4|7

MINISTERIO DE ECONOMIA
CORPORACION DE EMPRESAS NACIONALES
YACIMIENTOS PETROLIFEROS FISCALES
DESTILERIA LUJAN DE CUYO
LICITACION PUBLICA Nº 70 - 153

Llámase a LICITACION PUBLICA para la ADQUISICION DE JUEGOS DE EMPAQUETADURAS VASTAGO DE PISTON CORRESPONDIENTE A COMPRESORES MARCA ALLEY.

APERTURA: 18 de Julio de 1975, a las 12 horas, en Y.P.F. Destilería Luján de Cuyo.

PLIEGOS: Administración Destilería Luján de Cuyo (Compras y Contrataciones), en días hábiles de lunes a viernes, de 8 a 12 hs.

VALOR DEL PLIEGO: VEINTE PESOS ($ 20,00).
25|6|F|71485|5|7

MINISTERIO DE ECONOMIA
Corporación Empresas Nacionales
YACIMIENTOS PETROLIFEROS FISCALES
Administración Mendoza
Licitación Pública AM/Nº 1.207

Rectificación completa con provisión de repuestos y accesorios de treinta y un (31) block semi-armado de distintas marcas y modelos.

Apertura: 28 de julio de 1975 a las 10.30 horas, en calle Salta 672, Godoy Cruz, Mendoza.

Valor del pliego: $ 100.00.
1|7|F|13128|10|7|D

MINISTERIO DE ECONOMIA
CORPORACION DE EMPRESAS NACIONALES
YACIMIENTOS PETROLIFEROS FISCALES
DESTILERIA LUJAN DE CUYO
Licitación Pública Nº 70-152

Llmase a Licitación Pública para PROVISION DE ESTANTERIAS METALICAS.
APERTURA: 10 de julio de 1975 a las 12,00 horas, en YPF Destilería Luján de Cuyo.
PLIEGOS: Administración Destilería Luján de Cuyo (Compras y Contrataciones), en días hábiles, de lunes a viernes, de 8 a 12 horas. VALOR DEL PLIEGO. VEINTE PESOS ($ 20,00).
23|6|F|70944|4|7

MINISTERIO DE ECONOMIA
CORPORACION DE EMPRESAS NACIONALES
AGUA Y ENERGIA ELECTRICA
EMPRESA DEL ESTADO
Gerencia Explotación Regional Cuyo
DIVISIONAL MENDOZA
LICITACION PRIVADA Nº 7/75
2º LLAMADO

Llámase a licitación privada para el día 10 de julio de 1975 a las 10 horas, por la contratación en alquiler de un salón o planta destinada a oficina del Distrito San Martín y de una casa habitación o departamento para vivienda del señor jefe, ubicado dentro del radio céntrico del ejido municipal de la ciudad de San Martín (Mza.), según detalle y características insertas en pliego.

Pliegos e informes: Oficina de Compras. Avda. San Juan Nº 470. Mendoza.
Documentación sin cargo.
2|7|F|72693|4|7

Argentina y Uruguay juegan el 9

BUENOS AIRES, 2 (Télam). — Las selecciones de fútbol de Argentina y Uruguay se enfrentarán el miércoles 9 del actual, a las 15.30, en el estadio de River Plate, se informó esta tarde en la oficina de prensa de AFA.

Se modifica de esta forma la fecha y horario establecido con anterioridad, que preveía el cotejo en la cancha de Vélez el martes 8, a las 21.15.

CORREO ARGENTINO MENDOZA
Concesión Nº 47/Dto. 8º
Tarifa Reducida
Concesión Nº 228
Franqueo a Pagar

LOS ANDES

MENDOZA — Jueves 3 de Julio de 1975 — Año XCIII — Núm. 30.973

Novedades del fútbol

Vuelven Bazán, Cornejo, Berríos y quizás Herrera

Viajó Cabaleiro

En horas de la mañana de ayer, acompañado por el empresario que tramitó su pase, viajó a Buenos Aires el arquero Héctor José Cabaleiro. Mañana viernes continuará con destino a España, donde proseguirá su carrera deportiva. Como ya adelantamos en la víspera el pase de Cabaleiro se concretó en 30 millones de pesos viejos, suma que fue abonada al contado. El club donde se enrolará en el futuro es el Cadiz, de la segunda división española.

Vuelven Berríos y Cornejo

Godoy Cruz, bonificado por sus últimos éxitos, recibirá el domingo la visita del "Lobo" del parque, que también viene en racha de triunfos. En la formación del "Expreso" reaparecerán los defensores Mario Adolfo Cornejo y Guillermo Alfredo Berríos, que ya cumplieron la suspensión de un partido que respectivamente tenían. Con esos retornos gana en seguridad la zaga "Bodeguera".

Berón por H. Díaz

El ingreso de Berón como titular es el único cambio que se anuncia hasta ahora en Atlético Palmira, que recibirá en cancha de San Martín la visita de Maipú. Berón ya cumplió la suspensión de un partido que tenía y remplazará a Humberto Díaz, que muy posiblemente volverá al banco.

Maschio vendría a Mendoza

Entre las entidades del interior dispuestas a contratar los servicios de Humberto Dionisio Maschio para el Nacional, figuraría —según un trascendido— Gimnasia y Esgrima de nuestra provincia. Maschio, técnico de reconocido prestigio, rescindió su contrato con Gimnasia y Esgrima de Jujuy, entidad a la que clasificó con Gimnasia y Esgrima de Jujuy, entidad a la que clasificó para el Nacional. La noticia de que vendría a Mendoza para dirigir al "Lobo" en el Nacional se obtuvo de muy buena fuente, a raíz de que hay allegados al club del parque que harían un gran esfuerzo económico para que Gimnasia sea dirigido en el Nacional por un técnico de tanto predicamento como el que tiene Maschio, "según se nos dijo. También podría ser Carlos Griguol, que se alejó de Rosario Central.

Eduardo Francisco Bazán, ya cumplió el partido de suspensión que tenía y reaparecerá el domingo en la formación "Azul". El técnico Converti confirmará hoy el equipo.

Cumplió Bazán

Eduardo Francisco Bazán ya cumplió la suspensión de un partido que tenía y está en condiciones de reaparecer en Independiente Rivadavia, que juega el domingo con Huracán Las Heras. Se descuenta que Bazán reaparecerá frente al "Globito", aunque la última palabra la dará hoy el técnico Miguel Converti tras la habitual sesión de fútbol de todos los jueves. También se sabrá sobre el esperado retorno de Pedro Miguel Sartirana. En el arco, alejado Cabaleiro, jugará nuevamente el juvenil Garín.

Boca y Huracán: 3-3

El partido amistoso que ayer disputaron Boca Júniors y Ruracán Las Heras, en cancha del primero, finalizó empatado en tres goles. Así formaron. **Boca Júniors:** Lavric; Héctor Rodríguez, Pavón (Montiveros), Mercado y Lombardo; Mario Rodríguez, Donato y Siudmack; Hollman (Berríos), Zárate y Rossi (Rubén Garro). D.T.: Pedro Sará. **Huracán Las Heras:** Oviedo (Villarroel); Luis Puebla, Giardini, Eduardo Manrique (de las inferiores) y Cáceres; Alberto Martínez, Roberto Puebla y Contreras; Morán Millicay e Italo Martínez (Torrecilla). D. T.: Miguel Torres interinamente, en remplazo de Ontiveros que se encuentra en Buenos Aires. Los Goles fueron anotados por Hollman, Mario Rodríguez y Zárate. Los de Huracán: Giardini, Alberto Martínez y Morán.

Homenaje a Cuevas, el 17

El anunciado partido a beneficio del futbolista Juan Carlos Cuevas, previsto en un principio para hoy, se postergó para el jueves 17 del corriente. Ese encuentro se jugará en el estadio de Godoy Cruz, que cede gentilmente sus instalaciones, desde las 19.30 y se enfrentarán el Seleccionado Titular de la primera rueda de LOS ANDES y "El Andino" frente a Andes Talleres que actuará reforzado. En el preliminar actuarán los veteranos de Atlético Argentino vs. los veteranos de Andes Talleres y Godoy Cruz. El encuentro es a beneficio de Juan Carlos Cuevas que sufrió un accidente automovilístico, del que se repone satisfactoriamente. La postergación se debió a que aún no fueron impresas las entradas para ese encuentro. Las mismas costarán 10 pesos ley y entre los espectadores se sorteará una pelota de fútbol donada por Casa Bermúdez, que así se adhiere al homenaje al popular Cuevitas. El Seleccionado de LOS ANDES y "El Andino", integrado por los mejores futbolistas de la rueda, estará integrado por Reggi, Giardini, Vergara, Mulet, Sartirana, Muniategui, Haack, Traverso, Fernández Emilio López, Pedro Palazzo, Oscar Muñoz, Salguero, Aníbal Deiber y Herrera. Será dirigido por el técnico de la primera rueda, Abel Sklate. En la dirección del partido colaborarán los árbitros Gabino Rossi y Angel Pivetta. El partido, ya está dicho, irá el jueves 17.

Reaparece Oscar Gómez

A la ya anunciada reaparición de José Pericoli, que cumplió los cuatro partidos de suspensión que tenía, se agrega en Andes Talleres el retorno de Oscar Gómez, restablecido de su lesión. También vuelve a la primera "Azulgrana" el volante Alberto Franklin Ibarra, mientras seguirá ausente el puntero Quiroga que continúa lesionado. Talleres juega el sábado con Argentino.

Sigue lesionado Emilio López

Continúa lesionado Emilio López y no podrá reaparecer el domingo en la formación del "Globito". López tiene para una semana más de descanso.

El estado de Herrera

El cuerpo técnico de Atlético Argentino confía en que Rodolfo Elías Herrera pueda reaparecer el sábado frente a Andes Talleres. Ayer trabajó en forma muy liviana y será revisado mañana viernes para saber si está en condiciones de jugar. Si no se recupera en forma conveniente irá Hita como puntero izquierdo. Por el suspendido Ruiz se decidirá entre Millán y el juvenil González, de las inferiores. Hoy se tendrá un panorama más claro tras la práctica de fútbol en San José.

Rodolfo Elías Herrera, el cuerpo técnico de Atlético Argentino confía en que pueda reaparecer el sábado frente a Talleres. Ayer trabajó en forma muy liviana en la práctica.

Farmacias de turno en la región de Cuyo

PROVINCIA DE MENDOZA

Capital — Hasta las 24: "Mitre", Colón 361, tel. 245763; "Reconquista", Pueyrredón 400, tel. 244362; "Jujuy", Jujuy esquina Ramírez, tel. 257033. Día y noche: "La Franco Andina", San Martín 1202, tel. 257755 y 257799; "Granaderos", Suipacha 499, tel. 255580.

Policlínico Fleming. — Teléfonos: 241810 y 245792.
Hospital Central. — Teléfonos: 240063 y 245287.
Hospital Emilio Civit. — Teléfonos 250000 y 216320.
Hospital Ferroviario. — Teléfono: 252600.
Hospital El Carmen. — Teléfonos: 220279 y 220803.
Servicio Sacerdotal Nocturno. — De 21.30 a 6.30, Tel. 255654.
División Bomberos. — Teléfono: 244888.
Comando Radioeléctrico de la Policía. — Teléfono: 244444.

Godoy Cruz. — Hasta las 24: "Santa Rosa", Colón 901, tel. 223151; "Fátima", Perito Moreno 1402, tel. 222609; "Del Puente", San Martín 768, tel. 223305. Día y noche: "Godoy Cruz", Rivadavia 499, tel. 220372; "Sandino", Paso de los Andes 1302, tel. 222203; "Parque", Revolución de Mayo y Bolívar, tel. 223922.
Las Heras. — Hasta las 24: "Moyano", San Martín 299, tel. 214376. Día y noche: "Del Valle", Doctor Moreno 2205, tel. 217568.
Guaymallén. — Día y noche: "Muria", Remedios Escalada 1377, Dorrego; "San José", Godoy Cruz 399, tel. 214448; "América", Bandera de los Andes 1902, tel. 261454. Día y noche: "Cobo", Cobo y Juan G. Godoy, tel. 292409; "Rosario", Bandera de los Andes 1470, tel. 260068; "Del Barrio", Las Heras y Correa Sáa, teléfono 258932; "Firenze", Libertad 1363, tel. 261692; "San Roque", Carril Nacional 7002, Rodeo de la Cruz, tel. 3; "Bermejo", Carril Bermejo s/n., tel. 260209.
San Martín. — Hasta las 24: "San Martín", Bailén 64, tel. 21039. Día y noche: "Avenida", Salta y Paso de los Andes, tel. 21607.
Luján de Cuyo. — Día y noche: "Pasteur", San Martín 1169, tel. 980623.
Maipú. — Día y noche: "Rauek", San Martín 402, teléfono 972424.
Gutiérrez. — Hasta las 24: "Seguí", Maza 213, teléfono 972305. Día y noche: "Berra", Ozamis 471, tel. 972605.
Junín. — Día y noche: "Del Pueblo", Mitre 234, tel. 8.
La Paz. — Día y noche: "Cuesta", Sarmiento y San Martín, tel. 21.
Tupungato. — Día y noche: "San José", Belgrano 598, teléfono 4.
La Consulta. — Día y noche: "Luarca", San Martín 242, teléfono 11.
Villa Atuel. — Día y noche: "Lourdes".
San Rafael. — Día y noche: "San Juan", 25 de Mayo 101, tel. 22491; "Andina", Hipólito Yrigoyen y Avellaneda, tel. 21234.
General Alvear. — Día y noche: "Española", avenida Alvear Oeste 198, tel. 2146.
Malargüe. — Día y noche: "San Antonio", San Martín 530, tel. 47.
Tunuyán. — Día y noche: "Nueva", San Martín 1037, tel. 2463.

PROVINCIA DE SAN LUIS

Capital. — Día y noche: "Lourdes", Pringles 949, teléf. 4553; "Leo", San Martín 1084, tel. 3243; "Central", Ayacucho 1173, tel. 4058; "Los Barrios", San Juan y E. Adaro, tel. 4152.
Ciudad de Mercedes. — Día y noche: "Lavalle", Pedernera 500, tel. 2388; "Barrio Pringles", Hipólito Yrigoyen y Suipacha, tel. 1471; "Moderna", avenida Mitre 1625, tel. 1912.

PROVINCIA DE SAN JUAN

Capital. — Hasta las 24: "La Reina", Rawson 1072 Sur; "Cremades", Mendoza 402 Sur, tel. 25249; "Tulum", Tucumán 1299 Norte; "San Martín", avenida San Martín 587 Oeste, tel. 24755; "Santa Anita". Día y noche: "San Eduardo", avenida San Martín 1578 Este, tel. 28806; "Concepción", Rawson y Maipú, tel. 24844; "Argentina", avenida Sarmiento 7 Sur, tel. 27161; "Laprida", Laprida 302 Oeste, tel. 22275; "Andina", Mendoza 2198 Sur, tel. 28963.
Pocito. — Día y noche: "Riveros".
Caucete. — Día y noche: "Avenida".
25 de Mayo. — Día y noche: "Chirino", av. San Martín y R. Barrera, tel. 12.
Jáchal. — Día y noche: "El Cóndor".
Albardón. — Día y noche: "Nelson".

Juegan hoy Anzorena vs. Agua y Energía

Proseguirá esta noche el campeonato de básquetbol "Esteban Giuberti", organizado por el Colegio de Arbitros. Jugarán, a las 20.30, Selección Juvenil vs. San José y a las 21.30, Anzorena vs. Agua y Energía. Los encuentros tendrán como escenario la cancha del Círculo de Suboficiales y Agentes de la Policía de Mendoza.

Autoridades del Tiro Federal "Dr. Eliseo Ortiz"

La Asociación del Tiro Federal Argentino "Doctor Eliseo Ortiz" renovó su comisión directiva para un nuevo período.

La asamblea ordinaria de socios de la institución realizada el 18 del corriente mes eligió la siguiente comisión directiva: presidente José Antonio Parra; vice-presidente, Miguel Martín; secretario, Félix Míguez; prosecretario, Juan Sormani; tesorero, Manuel Parra; protesorero, Marino Oviolani; vocales titulares, Luis Jofré, Jacinto Aguilar, Juan Coria Juan Aveiro, Juan Nieto, y Raul Ríos; suplentes, Baltazar Leia. Víctor Morales y Eduardo Lucero. Revisores de cuentas Doménico Dalla Cía y Germinal Pérez. Como comisario de tiro fue elegido el señor Albino Cabañez y sub-comisario, Juan Morelato. La nueva comisión ha organizado los actos recordatorios de la fundación de la entidad a realizarse el 9 de julio próximo, previéndose la realización de un concurso de tiro en su polígono ubicado en el barrio Costanera de esta villa y posteriormente será servido un almuerzo de camaradería en la sede del Club.

Golf

BUENOS AIRES, 2. (Télam). — La clásica prueba mensual de la Asociación de Veteranos de Golf de la Argentina se iniciará el viernes aquí, en el campo del Jóckey Club.

Se jugará "fourball" a la americana, estando en disputa el trofeo donado por una marca de lubricantes.

Al finalizar el certamen se homenajeará a una gloria del golf argentino, John Cruickshan, quien cumple 80 años.

El profesor coreano Young Wan Sohn en compañía del presidente de la Federación Mendocina de Vóleibol, Dante Falótico, del intérprete Young Ju Ha y del árbitro internacional Obdulio Piantino.

Profesor coreano de vóley

Contratado por la Confederación Argentina de Vóleibol y con el apoyo de la Secretaría de Deportes de la Nación, el profesor Young Wan Sohn, de nacionalidad coreana, se encuentra transitoriamente en Mendoza. Visitó la sección deportes de LOS ANDES en compañía del presidente de la Federación Mendocina de Vóleibol, señor Dante Fálotico, del intérprete señor Young Ju Ha y del destacado árbitro internacional, señor Obdulio Angel Piantino. Nos contó que llegó con un contrato por dos años con el fin de preparar a seleccionados juveniles argentinos y para formar y perfeccionar a técnicos de nuestro país. También promocionará y difundirá la práctica de ese deporte en todo el territorio nacional. Los trabajos del señor Sohn se irán desarrollando paulatinamente y de acuerdo al progreso que vayan obteniendo sus dirigidos. Como el señor Sohn reside en la Capital Federal, tuvo ya oportunidad de observar varios cotejos en la metrópoli. En Rosario, durante una semana dictó un curso para técnicos de la Federación. Estuvo en Córdoba y el próximo sábado se dirigirá a San Juan, donde se disputará el sexto campeonato juvenil cuyano. Posteriormente viajará a Concordia (Entre Ríos), en cuya ciudad litoraleña tendrá lugar entre el 20 y 27 de julio el campeonato argentino de vóleibol. Sus vastos conocimientos y su fino espíritu de observación, le permitirá elegir a los mejores jugadores juveniles para formar un poderoso seleccionado argentino.

El profesor Sohn fue recibido por el comisionado municipal de nuestra ciudad y presenció el entrenamiento de la selección juvenil femenina.

Antes de su partida tendrá una charla con los directores técnicos de Mendoza y profesores de educación física.

"Evita" y "Hombre Nuevo"

17.306 participantes en torneos locales

Se encuentran en pleno desarrollo, en su etapa departamental, los torneos infantiles "Evita" y juveniles "Hombre Nuevo". Se están practicando siete deportes, a saber: atletismo, ajedrez, básquetbol, fútbol, hándbol, tenis y vóleibol.

En este ciclo, la responsabilidad de la organización está a cargo de las respectivas Municipalidades. En el zonal y en la etapa final dependerá de la Dirección de Deportes y Recreación, dependiente de la Subsecretaría de Promoción Social y Vivienda del Ministerio de Bienestar Social.

Están participando 17.306 jugadores con esta distribución: Godoy Cruz, 2.083; San Rafael, 2.043; Guaymallén 1.884; Capital, 1.714; Maipú, 1.598; Las Heras, 1.384; San Martín, 1.17[illegible] Luján, 797; Rivadavia, 739; [illegible] Paz, 660; General Alvear, 6[illegible] Lavalle, 508; Tunuyán, 532; T[illegible] pungato, 334; Junín, 303; M[illegible] largüe, 316; San Carlos, 2[illegible] y Santa Rosa, 198.

Por deportes, esta es la d[illegible] criminación: fútbol, 10.2[illegible] hándbol, 1.304; básquet[illegible] 1.652; vóleibol, 1.643; atletis[illegible] 2.218; ajedrez, 180 y tenis, 8[illegible]

Guaymallén

La Municipalidad de Guaymallén, por intermedio de [illegible] sección Deportes, dependie[illegible] del departamento de Cultura, Educación, citó para hoy, a [illegible] 19, en la sede de la comu[illegible] avenida Libertad 718, de V[illegible] Nueva, a los delegados de [illegible] competencias infantiles "E[illegible] ta" y juveniles "Hombre N[illegible] vo", a fin de tratar importa[illegible] tes aspectos que hacen al d[illegible] sarrollo de esos certámenes [illegible] otros temas de interés.

Noticias diversas

Mendoza Tenis Club. — La entidad del epígrafe eligió en asamblea ordinaria, a la siguiente comisión directiva para el período 1975/1977: presidente, Tomás Facet; vicepresidente, Eduardo Mom; secretario, Alejandro Saralegui; tesorero, Ivan Zaneff; intendente, José Amadei; capitán, José Montaña; vocales titulares, Francisco Guiñez, Germán Ortega, Antonio Sánchez; vocales suplentes, Mariano Sánz, Angel Isgro, Fermín Pavon y Antonio Vidal; sindicatura, Ricardo Mastronardi, Ernesto Moretti y Erico Bay y tribunal de conducta, titulares: Domingo Battistozzi, Jozquín Navarro y Juana de Sánchez y suplentes Raúl Panelo Gely y Hugo Rana.

Automovilismo el domingo en el Este

La Asociación Volantes del Este, hará disputar el próximo domingo un festival automovilístico en el autódromo municipal "Jorge Angel Pena", de la ciudad de San Martín.

La entrada costará treinta pesos. El sábado, de 10 a 13, se efectuarán los entrenamientos oficiales.

El total de premios a distribuirse es de $ 47.000. Además a los pilotos de turismo de carretera, se les abonará viático por kilómetros y alojamiento para tres personas por automóvil inscripto.

Los inscriptos para turismo de carretera son los siguientes

Número 6, Antonio Martorell, Ford F.100, Mendoza; 5, Carlos Zocco, Chevrolet 250, Mendoza; 3, Carlos Isuani, Dodge, Tupungato; 2, Carlos Mozzeo, Chevrolet, Tupungato; 10, Luis Maggini, Chevrolet, Tupungato; 27, Sicardo Blengini, Liebre III-Tornado, Rivadavia; 221, Carlos Vidal, Falcon Tornado, Tupungato; 7, Ezio Calzetti, Chevrolet 250, Rivadavia; 20, Raúl Calzetti. Chevrolet 250, Rivadavia; 18, Oscar Colombo, Chevrolet, Rivadavia; 16 "Federico Lettera", Peugeot Especial, Godoy Cruz; López Martín, Chevrolet, San Rafael; 35, Mario Cola. Ford 59-AB, San Martín; "Rolo", Ford F.100, Mendoza; 9, Antonio Sánchez, Ford F.100, Tunuyán; 70, Jacinto San Román, Dodge 1500, San Martín; Eduardo Alcober, Fiat IA VA 1300, Las Heras; Daniel Di César, Chevrolet 250, Rivadavia; 66, Mario Furlotti, Ford F.100, Rivadavia; Oscar Pennacchio, Ford Falcon, Rivadavia 1500, San Martín.

En categoría turismo especial promocional:

Número 70, Jacinto San Román, Dodge, San Martín; 108, Carlos De Biassio, De Carlo. San Martín; 49, Hugo Carrasco, Fiat 1500 Cupé, San Martín; 136, Italo Torres, Renault 4, San Martín; 46, Juan García, Fiat 1500 Coupé, Rivadavia; R. González, Renault 1093, Rivadavia; "Federico Lettera", Peugeot 404.

Guía deportiva

Alas Delta

CIDCAVA, decidió, debido a las condiciones climáticas, no realizar el próximo domingo sus acostumbradas prácticas de carros de vela, las que se efectuarán el primer domingo de agosto. A raíz de ello, la fecha será aprovechada para las usuales prácticas de alas Delta en el deltadromo oeste del dique Papagallos.

Básquetbol

La Unión Veteranos de Básquetbol, realizará mañana a las 21.30 en la sede del Círculo de Periodistas de Godoy Cruz 166, una asamblea general de donde surgirá en definitiva la comisión directiva de dicha institución.

Ciclismo

Este fin de semana continuará el campeonato de pista 1975, organizado por el Club Tomás Capello, para corredores federados, en el Prado Español del Parque General San Martín. El sábado se correrá desde las 14.30 y el domingo desde las 8.30.

Minibásquetbol

El sábado, se disputarán encuentros de minibásquetbol. Lo harán a partir de las 15, G. Cano vs. A.M.S.A.; Talleres vs. Murialdo; Regatas vs. San José y Atenas vs. Israelita Macabi.

Papi fútbol

Mañana, continuará el torneo de papi fútbol denominado "Mes del Trabajador", organizado por la Municipalidad de Maipú. Jugarán, zona "A", 20 Georgalos vs. Gaberione y zo[illegible] "C", 21.30, Baco vs. Maldona[illegible] El certamen seguirá el sába[illegible]

Un cálido recibimiento a Dazzan

BUENOS AIRES, 2 (Téla[illegible] — "Estamos muy contentos [illegible] la actuación del equipo, en [illegible] Mundial Juvenil, y esperam[illegible] proseguir así en el próxi[illegible] torneo para mayores, que [illegible] disputará en Bélgica el 15 [illegible] agosto", declaró hoy al arrib[illegible] a Ezeiza, procedente de Euro[illegible] pa, Octavio Dazzan, flamant[illegible] campeón mundial juvenil [illegible] ciclismo, en velocidad pura.

Juntamente con Dazzan [illegible] garon los demás integrantes [illegible] la representación nacional [illegible] ciclismo que participó recien[illegible] mente en el Mundial Juve[illegible] de Lausana, Suiza. Tuvieron [illegible] cálido recibimiento en el ae[illegible] puerto internacional de Eze[illegible]

El joven Dazzan fue sin [illegible] da la figura de atracción. Y[illegible] es para menos ya que su r[illegible] dalla de oro fue la primera [illegible] alcanzó la Argentina en el [illegible] ver mundial de este deporte.

Entre los miembros de la [illegible] legación requeridos por [illegible] prensa, en la estación aé[illegible] figuró también el subcamp[illegible] mundial en persecución in[illegible] vidual, José Palma, quien tam[illegible] bién mostró su alegría y op[illegible] mismo sobre el futuro del [illegible] clismo argentino.

Una caravana de ciclistas [illegible] dos autobombas de bombe[illegible] de Quilmes y Morón aportar[illegible] una nota emotiva más al cie[illegible] de fiesta que se vivió en el [illegible] cibimiento.

El boxeo del viernes

Crece la expectación por el combate Ortiz-González

En tanto que se aproxima la hora del combate entre los púgiles Mario Ortiz y Ramón González, la expectación aumenta entre los aficionados. Es una pelea esperada, tanto más cuanto que sus postergaciones le han dado un tinte especial que mañana, en la Asociación Mendocina de Box tomará un volumen desusado. El invicto mendocino, un joven exponente que ha evolucionado velozmente, tendrá que vérselas con un rival de fuste, veterano ya en las lides boxísticas, con 79 combates y gran campaña. Su experiencia aparece como serio obstáculo para el entusiasmo y vigor de Ortiz, aunque ya éste probó sus condiciones nada menos que ante el campeón Oscar "Cachín" Méndez. El misionero tiene antecedentes importantes y entre sus adversarios figuran en los últimos tiempos, Enrique Agüero y Pedro Agüero, a quienes superó por abandono y por puntos, respectivamente, el año pasado, por mencionar a boxeadores mendocinos, pero ha habido otros de categoría en el ámbito nacional.

Ortiz, en su corta trayectoria ha conseguido buenos triunfos, aunque algunos no satisficieron, incluso al mismo pugilista. Creemos que estas últimas circunstancias se deben a la constante evolución y a la diversidad de rivales técnicamente hablando. Ortiz es un hombre que va a pelear y es difícil por su agresividad que obliga a cuidarse, pero los resultados cada vez serán más difíciles en razón de la escala ascendente en la calidad de sus oponentes. Estimamos, que la pelea con Ramón González será clave y despejará la existencia de algunas dudas. Dos hombres que dan y reciben sin solución de continuidad. ¿Quién aflojará? Una pregunta que está a flor de labios de todo el mundo.

El boxeador misionero, rival de juste para el pujante mendocino Ortiz. Ambos combatirán mañana en la Asociación en combate de gran interés.

Mañana quedará respondida la pregunta.

Entrenamientos

Ortiz se entrenó ayer en la Asociación a las órdenes de Héctor Mora. Hizo guantes en forma liviana, sombra, pera, soga y bolsa y hoy culminará su tarea mediante trotes en la mañana en el Barrio Infanta de San Martín, y ejercicios livianos en la Asociación, en la tarde.

González trabajó en ejercicios gimnásticos, pera, bolsa y guantes con Roberto Aidar y Juan Acosta, dos vueltas con cada uno. Lució bien con su izquierda y mostró habilidad y desenvoltura. Hoy realizará paseos y trotes en la mañana y por la tarde hará gimnasia liviana.

Programa

El programa de combates es el siguiente: aficionados, medio mediano, José Durán (Firpo) y Jorge Páez (Gutiérrez), a cinco vueltas; profesionales, 8 vueltas, medio mediano, Julio Olea (Mendoza) vs. Oscar Barrios (San Juan) y a 10 vueltas, los gallos Raúl "Nico" Pérez, Mendoza vs. Reinaldo Romero (Rosario). En la de fondo, a 10 vueltas, Mario Ortiz vs. Ramón González.

Precios

Los precios de las entradas para mañana serán los siguientes: ring-side, $ 180; palco, $ 140; platea, $ 120; general $ 30,00. Damas, niños y conscriptos a popular, $ 10,00.

Venció por 5 a 0 la selección argentina

BUENOS AIRES, 2 (Télam). — La selección argentina de fútbol, que enfrentará a los uruguayos el 9 del actual, por la copa Lipton, superó esta tarde por 5 a 0 a la selección juvenil de 1ª B, integrada por jugadores nacidos en el 56, en las instalaciones de la Unión Obreros y Empleados Municipales.

El cotejo, que fue dirigido por Luis César Menotti resultó agradable especialmente durante el primer tiempo, período en el cual la selección juvenil de 1ª B, a cargo de Eduardo Janin y Martín Correa ofreció mayor resistencia y exigió a Fillol en algunas ocasiones.

Las figuras de la tarde fueron René Houseman, autor de dos goles Ferrero, Fillol y J. P. López, en la selección mayor, y Balbuena, Feliz y Tolosa en los de primera "B".

No concurrieron a las practica de hoy los jugadores de Independiente, que estaban dispensados. Alonso y Rocchia no jugaron al fútbol por estar recuperándose de lesiones, pero realizaron sesiones de gimnasia.

Mañana a las 10 y las 15.30 continuarán el trabajo del plantel de Menotti.

La síntesis del cotejo de hoy es la siguiente:

Selección Mayor: Fillol; Tarantini, Troncoso, Pasarella y Carrascosa; J. J. López, Saccardi y Trobbiani; Houseman, García Cambón y Ferrero.

Selección Juvenil de 1ª "B": Nocito; Pagnucco, Féliz, Camilloni y Ortiz; Unsalo, Cullari y Brunetti; Tolosa, Balbuena y Mansilla.

Goles en el primer tiempo: a los 30 m. Houseman y a los 35 Ferrero (SN). En el complemento: 10 m. Houseman; 15 m. Saccardi y 25 m. García Cambón (SM).

Cambios: en el segundo tiempo, en la selección argentina Lavolpe por Fillol; Paulino por Troncoso y Ortiz por Trobbiani. En la de 1ª "B": Alvarez por Nocito, Brandoni por Unsalo y Torres por Brunetti.

Tenis

Continuando con los actos celebratorios del 41º aniversario del Club "Juventud Unida" de Las Heras, se realizará hoy a partir de las 21, un campeonato interno de tenis de mesa.

San Luis enfrenta a Argentino en el Sur

SAN RAFAEL. — El próximo sábado dará comienzo la octava fecha del torneo superior que organiza la Liga Sanrafaelina de Fútbol con el encuentro a cargo de Atlético San Luis y Deportivo Argentino, que se jugará en cancha de los primeros, a partir de las 16.

Interesante se torna este partido, por cuanto San Luis viene ubicado, juntamente con Las Paredes y Pedal, en la segunda colocación de la tabla de posiciones, distanciado a dos unidades del puntero. Mientras que Deportivo Argentino viene ubicado más atrás, con 5 puntos, pero tiene un equipo de garra y voluntad, que puede dar sorpresas ante cualquiera y San Luis, de pretender salir airoso, deberá hacer muchos esfuerzos, sobre todo en su ataque, que carece de penetración.

La fecha quedará completada el domingo, con los siguientes partidos: Huracán, puntero del torneo, será visitante ante Sport Club Quiroga; Monte Común, será visitado por Pedal; Rincón del Atuel, será local ante Atuel Norte, mientras que Deportivo Goudge, cotejará con el Atlético Villa Atuel. En esta ocasión libre quedará Las Paredes, que en la fecha venidera tendrá un difícil compromiso ante Huracán.

Cursos de especialización deportiva

Se encuentra abierta la inscripción para los cursos de especialización deportiva y organizados por el Centro de Investigación, Documentación y Perfeccionamiento.

Se reciben en INEF, calle Belgrano 441 de ciudad, en el horario de 8,30 a 12.30 y de 16 a 20.

Los cursos tendrán una duración de 120 horas cátedra.

QUE PELOTA
PELOTAS PARA FUTBOL Y TODO DEPORTE
en todas las marcas
● SPORTLANDIA
● PINTIER
● LEO
● FULVENCE
REGLAMENTARIAS • CALIDAD SUPERIOR
BONOS • CREDITOS
BERMUDEZ
MUTUALES • TARJETAS
SAN LUIS 33 • SAN JUAN [illegible]
TEL. 216058 • MENDOZA

SERVICIO DE PREVISION PARA SOCIOS
EL AUTOMOTOR ES PARTE IMPORTANTE DE SU PATRIMONIO
AUTOMOVIL CLUB ARGENTINO F.I.A.-A.I.T. F.I.T.A.C.
POR ESO, DESDE LAS 12 HS. DEL 1º DE JULIO SE ACTUALIZARON AUTOMATICAMENTE LOS CAPITALES ASEGURADOS
Los asociados con seguro en las pólizas 1 y 2 Recibirán por Correo la información sobre el capital incrementado y la diferencia de prima a abonar por el resto de la anualidad
CONSECUENTEMENTE, SIN MOLESTIA PERSONAL ALGUNA, SU AUTOMOTOR ESTARA PROTEGIDO A VALORES ACTUALES
3/7/F/3/7/D